ULTIMA CON LE BORSE — NUOVA — ULTIMA CON LE BORSE

TORINO
Anno XI Num. 55
Via Roma - Gall. de La Stampa
Telefoni: 1a) 40-043 a) 40-049

STAMPA SERA

MARTEDI' MERCOLEDI'
5 - 6 Marzo 1957
L. 30 (sped. in abb postale)

INSERZIONI: S.P.I., via G. Teresa 7, tel. 43-020, 50-390, 52-361. - Prezzi per cm. di alt. in una col.: Ann. comm. L. 250 (fun. 350) - Ann. finanz. e legali L. 300 (fun. 450) - Necrol. L. 200 (fun. 300), partecipaz. L. 800 (fun. 1200) la linea - Echi cronaca L. 400 (fun. 700) la linea - Pubbl. econ.: vedere rubrica. Pagamento anticipato. - Il giornale si riserva il diritto di rifiutare qualsiasi inserzione. — ABBONAMENTI (c/o post. n. 2/1385): ITALIA: anno L. 7500, sem. L. 3900, trim. L. 2050; ESTERO (Paesi a tariffa postale ridotta): anno L. 11.500, sem. L. 6000, trim. L. 3100. — Copie arretrate, prezzo doppio.

GERUSALEMME: tempesta alla Camera tumulti per le strade

Ben Gurion affronta oggi la più drammatica seduta al Parlamento israeliano: l'opposizione si è scatenata contro la decisione di far sgomberare Gaza e Aqaba - Il Primo ministro cerca alleanza fra i partiti religiosi di destra per non esser battuto nel voto di fiducia

Dalla nostra corrispondenza particolare

GERUSALEMME, martedì sera.

In uno stato definito «di estrema tensione nervosa» e «prossimo alla prostrazione» il Primo ministro Ben Gurion, dopo avere annunciato finalmente ritiro delle forze di Israele dalla striscia di Gaza e dal golfo di Aqaba, affronta oggi la più tempestosa seduta del Parlamento dal giorno della costituzione dello Stato israeliano. I partiti dell'opposizione hanno concordato un'azione comune contro l'inaspettato annuncio del Primo Ministro che definiscono «ignobile resa senza condizioni»: mentre alla Camera il dibattito assumerà fasi drammatiche, per le strade di Gerusalemme si svolgerà una grandiosa manifestazione di protesta indetta dal partito nazionalista d'opposizione «Herouth». La dimostrazione — che avrà come punto cruciale la piazza di Sion, a Gerusalemme — coinciderà con l'ora esatta in cui Ben Gurion pronuncerà il suo discorso nel quale, fra l'altro, dirà che il mancato sgombero da Gaza e Aqaba può portare a gravi sanzioni dell'ONU contro lo Stato di Israele, creando una situazione insostenibile.

Per attenuare l'impressione negativa sollevata nel Paese, il «Premier» israeliano ha incaricato un suo portavoce di fare alcune precisazioni connesse alle sgombero dei territori del Sinai. Il portavoce ha detto anzitutto che il ritiro delle forze armate durerà non meno di tre settimane, avverrà in fasi successive e che le truppe non abbandoneranno le loro posizioni fino a quando i soldati dell'ONU non saranno pronti ad assumerne il controllo». Inoltre Ben Gurion ha fatto affermare che la sua più ferma intenzione è di ordinare lo immediato ritorno delle truppe di Israele qualora le misure cautelari dovessero rimanere sotto il controllo egiziano.

La lotta che Ben Gurion dovrà sostenere in Parlamento è difficilissima e presenta lati oscuri. Due partiti di minoranza appartenenti alla coalizione governativa, e precisamente: il Partito Unitario del Lavoro (*Ahdout Avoda*) e il Mapam (*Socialisti comunisteggianti*) sono ostili al ritiro delle truppe dal territorio egiziano. Essi hanno quattro loro rappresentanti in seno al Gabinetto. Se tali ministri si ritireranno, Ben Gurion, con ogni probabilità, darebbe le dimissioni. Poiché il partito Mapai (di cui egli è esponente) ha solo quarantu voti alla Camera, il Primo ministro dovrebbe cercare a destra i 21 voti che gli occorrono per avere la maggioranza.

Esclusa la possibilità che il primo ministro faccia appello al partito di estrema destra tipo fascista, l'«Herouth» (movimento della libertà), il quale per bocca del suo portavoce Begin ha già espresso una recisa opposizione all'attuale politica del governo, Ben Gurion dovrà necessariamente sostenersi sui due movimenti religiosi di destra: il «Blocco religioso» e quello dei «Sionisti generali» i quali dispongono di 15 voti, e cioè quanto basterebbe per consentire al un nuovo governo di maggioranza.

Questa è la situazione: ma non si possono escludere sorprese nel caso di un voto di fiducia poiché, anche nello stesso partito governativo del «Mapai» l'accordo non è unanime sul ritiro delle truppe. Soprattutto gli elementi della frazione detta del «Giovane Mapai», orientata più a sinistra, si mostrano riluttanti ad approvare la decisione di Ben Gurion.

Il fermento fra la popolazione permane vivissimo e potrebbe anche accentuarsi nelle prossime ore. Le prime dimostrazioni di protesta si erano avute sabato scorso a Gerusalemme, Tel Aviv e Haifa, le tre maggiori città israeliane, quando si era appreso che all'ONU il ministro degli Esteri, Golda Meir, aveva annunciato la decisione di ritirare le truppe dall'Egitto. Queste manifestazioni erano state organizzate dai nazionalisti di destra dell'«Herouth». Ieri, le manifestazioni sono state più clamorose, per l'intervento di fortissimi gruppi di studenti. A Gerusalemme, la polizia è intervenuta decisamente contro gruppi di giovani che, affluendo da diverse vie, cercavano di manifestare la loro avversione alla politica di Ben Gurion, davanti al Palazzo del Parlamento. Si sono avuti diversi tafferugli conclusi con un centinaio di arresti.

a. p.

Rinvista a questa sera la seduta al Parlamento

GERUSALEMME, martedì mera.

La seduta del Parlamento israeliano, che doveva iniziarsi nel pomeriggio, è stata rinviata alle ore 20 locali (ore 18 italiane). Essa sarà preceduta, alle 15 locali, da una riunione del Consiglio dei ministri.

Secondo informazioni che la agenzia «France Press» afferma d'aver avuto da fonte degna di fede, nel suo discorso di stasera davanti al Parlamento, Ben Gurion dirà testualmente quanto segue:

1) le truppe israeliane non sgombrano Gaza e la penisola del Sinai senza che assicurazioni concrete siano state date al governo israeliano. La tradizionale amicizia degli Stati Uniti si manifesterà ben presto;

2) Israele si riserva il diritto di legittima difesa;

3) il governo israeliano deplora che le grandi potenze non abbiano preso in considerazione il piano israeliano per il regolamento del problema dei rifugiati di Gaza. Esso ritiene che l'evacuazione di Gaza renda impossibile ogni soluzione costruttiva di questo problema;

4) i partiti della coalizione governativa debbono unirsi contro il pericolo di speculazioni, nella congiuntura attuale, da parte dell'opposizione di destra.

Il ministro degli Esteri d'Israele, Golda Meir, fa la sua dichiarazione all'ONU (Radiofoto)

Le dichiarazioni della "figlia del secolo" al Tribunale di Venezia

Un magnetofono avrebbe registrato le telefonate tra la Caglio e il parrucchiere

L'implacabile accusatrice ha davvero le prove del preteso tentativo di corruzione compiuto dal parrucchiere romano allo scopo di tacitarla? - Se queste voci rispondono al vero, l'episodio avvalorerà l'attendibilità della teste - Comunque, si afferma che il parrucchiere avrebbe agito di propria iniziativa, senza avere avuto alcun mandato né da Montagna, né da Piccioni - I punti su cui sarà chiamato a deporre l'ex capo della polizia dott. Pavone, il quale non ha escluso che il famoso colloquio al Viminale possa essersi svolto proprio il 29 aprile del 1953 - Nella stessa udienza sarà anche interrogato l'attore Celano per riferire sulla telefonata fatta da Alida Valli a Piero Piccioni

Dalla nostra redazione

Venezia, martedì sera.

Una notizia raccattibile di nuovi ulteriori sviluppi si è diffusa ieri a Venezia. Essa è in relazione a quanto la Caglio dichiarò giovedì scorso, circa un colloquio che si sarebbe dovuto avere, quella stessa mattina, con Bruno Pescatori e con l'avv. Romeo per definire le precise trattative, svolte allo scopo di mettere a tacere in cambio di alcuni milioni. Pare, dunque, che giovedì mattina l'avv. Romeo si trovasse effettivamente a Venezia, e proprio all'«Albergo Luna» indicato dalla Caglio. Inoltre, egli avrebbe telefonato a un suo amico.

Altra voce affermerebbe che il Pescatori avrebbe realmente svolto trattative con la Caglio, la quale avrebbe finito di aderire, per avere le prove del tentativo di corruzione. Secondo la stessa voce, il Pescatori non sarebbe stato incaricato né da Montagna né da Piccioni, ma avrebbe agito di propria iniziativa, per scopi che non si riesce a capire.

La Caglio avrebbe preso delle precauzioni per documentare le trattative, e, infatti, pare che le telefonate di lei avute col Pescatori siano state registrate su un magnetofono.

Se tali voci risulteranno vere, è chiaro che l'attendibilità della Caglio ne risulterà avvalorata.

Il Tribunale non ha comunicato l'elenco dei testi fissato per sabato venturo. E' lecito supporre che in quell'udienza saranno sentiti il Pescatori, l'avv. Romeo, i quali, come è noto, hanno smentito energicamente quanto è affermato dalla Caglio. A casi, sabato, verrebbe probabilmente aggiunto il colonnello Ottimo Bian che, secondo la Caglio, la indusse a prendere contatto col Pescatori.

Teste principale di venerdì venturo sarà l'ex-capo della polizia dott. Tommaso Pavone. E' noto, sostanzialmente, la parte che l'Accusa gli attribuisce: avere avuto numerosi rapporti con Montagna, ma, soprattutto, avere accolto nel suo ufficio, al Viminale, in sera del 29 aprile del 1953, Piccioni e Montagna per un colloquio che aveva lo scopo, secondo quanto ha affermato la Caglio, di «aggiustare il guaio nel quale Piccioni si era cacciato con la Montesi».

Circa il colloquio del 29 aprile, così si esprime il dottor Pavone, nella sua deposizione resa in istruttoria il 2 maggio 1954: «Il 29 aprile rientrai da Milano dove ero andato per visitare la Fiera. Non escludo che in tale giorno abbia ricevuto la visita di Montagna e Piccioni, ma ritengo che ne avvenuta di mattina e non di sera, perché Piccioni, nel recarsi a visitare suo padre, veniva qualche volta nel mio ufficio. Escludo, comunque, che nel corso del colloquio si sia parlato del caso Montesi».

Ha aggiunto l'ex-capo della polizia, che tra il quattro e il cinque maggio si recò da lui il dott. Biagini, capo della segreteria del vice-presidente del Consiglio, on. Attilio Piccioni, e gli riferì che il ministro era molto seccato per le notizie che i giornali andavano pubblicando, circa il fatto che Piero Piccioni, la sera del nove o del dieci aprile, sarebbe stato visto a Castelporziano, in macchina, con la Montesi. Biagini gli chiese di fare svolgere indagini per appurare la fonte di quelle dicerie che, secondo il ministro, avevano un chiaro scopo elettorale. Pavone fece svolgere le indagini, e gli risultò che all'origine delle dicerie c'era il giornalista Sergio Del Bufalo.

«Qualche giorno dopo — continua Pavone — Piero Piccioni venne a trovarmi, mi scrisse alcuni giornali e mi chiese quale mezzo legale poteva adottare per smentire la campagna calunniosa. Gli consigliai di rivolgersi a un avvocato. Successivamente, Piccioni tornò da me, insieme con Montagna, e mi informò che si era rivolto all'avv. Carnelutti, il quale, però, lo aveva sconsigliato di presentare querela».

A Pavone non occorre che a Capocotta e altrove Montagna tenesse ogge notturne, si crede che facesse uso di stupefacenti.

L'ex-capo della polizia ha affermato di non possedere proprietà immobiliari né a Roma né in altra città, né intestate a lui né a altre persone della famiglia. Quando fu trasferito a Roma, si rivolse ad amici per trovare casa e si rivolse anche a Montagna; alla fine, trovò un appartamento dell'Inail, per il quale pagava trentamila lire al mese.

Ciò lo ha detto a proposito dell'accusa della Caglio, secondo la quale Montagna era stato in grado con la contessa Pola per regalargli un appartamento, trattative poi perché la contessa Pola voleva venti milioni e Montagna ne aveva offerti quattordici. «Non conosco la contessa Pola — ha dichiarato il dott. Pavone — né lo né mia moglie abbiamo avuto rapporti con lei».

A proposito delle indagini sulla morte della Montesi, il dott. Tommaso Pavone ha precisato:

«Quando il questore Polito, il nove maggio, mi informò del fatto e mi riferì che le indagini avevano condotto a rilevare che la morte della ragazza fosse avvenuta in seguito a postumo, gli dissi che tale ipotesi non mi sembrava né seria né convincente. Ma Polito mi assicurò che quella era la sola ipotesi possibile, e mi esortò a ritornare della mia ultraventennale esperienza di polizia giudiziaria».

Nella stessa udienza di venerdì sarà pure sentito l'attore dello schermo Guido Celano. Egli deporrà su due episodi. Uno è in relazione alla telefonata fatta da Alida Valli che si trovava a Venezia per girare un film a Piccioni che era a Roma. E' la nota telefonata dalla Valli attribuita alle dicerie raccolte dai giornali circa il loro supposto matrimonio, e dall'Accusa attribuita, invece, alle voci messe in conto della Montesi.

Celano non fu presente alla telefonata, ma ne ebbe notizia dall'allora regista Oliviero Di Venier, il quale l'aveva appresa da Augusto Torresin.

Di un altro episodio il Celano fu invece diretto testimone. Alla fine di aprile del 1953, egli era stato invitato a caccia, a Capocotta, dal barone Lazzaris. Durante la caccia, chiese al guardiano Venanzio Di Felice se aveva visto il cadavere della Montesi. Il guardiano rispose che egli non era andato, ma era andata la moglie. Secondo il Celano, il Di Felice aggiunse: «Per me non è affogata». Nel frattempo, Montagna, avendo notato che essi stavano parlando della Montesi, chiamò Di Felice e Lilli e ordinò loro di avvertire Celano che, poiché la caccia era finita, egli doveva andarsene. Il che fece arrabbiare non poco Celano, ma anche il barone Lazzaris.

Giuseppe Faraci

L'ex-capo della polizia dottor Tommaso Pavone

La Caglio a Firenze colpita da febbre

FIRENZE, martedì sera.

Anna Maria Caglio, che da sabato notte si trova a Firenze, proveniente direttamente da Venezia, si è dovuta mettere a letto per qualche linea di febbre. La Caglio ha preso alloggio alla «villa pensione di via Santa Reparata, della quale è stata ospite in questi ultimi mesi di soggiorno fiorentino. Si ritiene che l'indisposizione sia di carattere passeggero e che domani sera la «figlia del secolo» possa riprendere il treno per Venezia, onde essere giovedì a disposizione dei giudici di quel Tribunale.

Giudizio del «Times» sull'on. Togni e sull'IRI

Londra, martedì mera.

(a. p.). *Il Times si esprime stamane in termini molto favorevoli, relativamente alla scelta del Ministro per le Partecipazioni Statali. Il quotidiano così scrive: «La nomina del signor Togni a ministro delle Partecipazioni Statali — ministro, in sostanza, incaricato della partecipazione del Governo nella industria — potrà dimostrarsi un passo verso una politica più meditata in una economia pianificata».*

Nel rilevare che il Governo italiano esercita un controllo su una porzione notevole dell'industria, attraverso l'Istituto di ricostruzione industriale (IRI), l'articolo osserva: «Negli ultimi due anni, ci è accaduto molte volte sentire l'affiato di questo Ente, e se le aziende appartenenti in misura predominante allo Stato debbono essere amministrate in modo da renderle attive, così come si fa per le società private, occorre se debbono essere amministrate come strumenti della politica di Stato».

E il Times così conclude: «E' troppo presto per dire come esattamente la situazione sarà sistemata. Il nuovo ministro, che fu già ministro della Industria nel governo De Gasperi, è, per esperienza, un dirigente industriale. Ciò può essere significativo. La sua posizione è, in certo modo, analoga a quella del Ministero dell'Energia elettrica qui in Inghilterra, ma soltanto quando i suoi poteri saranno noti, sarà possibile dire quale alternativa è stata scelta».

Le quotazioni nelle Borse

A TORINO

AZIONI	4	5
FALORNI DI STATO		
Rendita 3½%	63 20	63 10
» 5%	65 10	65 10
Prest. 1%	57 75	57 75
» 5%	91 20	91 25
Ricostruz. 3½%	91 10	91 12
» 5%	79 80	79 80
Redimibile 3½%	79 80	79 70
» 5%	95 80	95 80
Littorio 5%	72 90	73 90
» 5%	73 —	73 80
Ricostruz. 5%	87 80	87 80
Edilizia 5%	87 80	87 70
Risanamento 5%	81 —	82 —
Città di Torino 5%	94 —	94 —
Prestito Ricostruz. 5%	95 —	95 —
Buoni Tesoro 5%	95 80	95 80
» 4%	93 50	93 50
» 3½%	93 20	93 20
» 3%	93 15	93 20
» 5%	87 —	87 —
OBBLIGAZIONI		
A.E.C.L. 5%	90 10	90 10
Ferr. Nord 4%	93 70	93 70
» 3%	82 85	82 80
Fiat 1½%	86 50	86 30
» 5%	99 80	99 70
Imi 4½%	258 —	258 —
» 4%	120 —	120 —
» 3½%	102 —	102 —
Rete Ad. 5%	98 50	98 50
Sip 5%	111 60	111 90
Sme 5%	97 95	97 75
Ferr. Sic. 4½%	87 75	87 75
Ferr. Sic. 4%	88 20	88 20
Ferr. Sic. 3½%	88 25	88 15
Ferr. Sic. 3%	88 10	88 10
C.I.R.F. 6%	92 20	92 20
» 5%	91 —	91 —
» 4%	84 —	84 —
» 3½%	84 —	84 —
Finelettrica 3½%	81 —	81 —
C.I.E. Elet. 5%	91 —	91 —
» 4%	80 —	80 —
C.I.E. Stat. 5%	92 50	92 50
» 4%	92 20	92 50
» 3½%	92 —	92 50
Fiat 5%	94 —	94 —
» 4%	94 —	94 —
» 3½%	94 —	94 —
Fiat Ed. 5%	91 —	91 —
» 4%	84 —	84 —
» 3½%	84 —	84 —
Lanificio 5%	81 —	81 —
Pirelli 5%	92 50	92 50
» 4%	92 20	92 50
» 3½%	92 50	92 50
Rinascente 5%	92 —	92 —
» 4%	92 —	92 —
» 3½%	92 —	92 —
Snia 5%	93 50	93 50
Soie 5%	97 75	97 75
Unes 5%	94 50	94 50
Unes 4%	93 50	93 50
Unes 3½%	97 50	97 50

AZIONI	4	5
METALMECCANICI		
Ansaldo	570	580
Breda	320	317
Fiat	669	668
» priv.	—	—
Ilva	1450	1452
Off. Mecc.	—	—
Riv. Ferriere	20 00	20 00
Riv. Ferriere priv.	—	—
Riv. Ferriere risp.	600	600
Riv. Ferriere risp. priv.	—	—
Savigliano	1410	1412
Westinghouse	1500	—
ELETTRICI		
Conti	—	—
Edison	955	955
Elba	—	725
Elettrochimica	2720	2720
Elettrogen	1450	1450
Elettrom.	1490	1492
Elettrom. priv.	1452	1450
Elettrom. risp.	—	—
ALIMENTARI		
Buitoni	—	—
Cirio	—	—
Cirio priv.	—	—
Eridania	159	159
Lanerossi	—	—
Lanerossi priv.	—	—
Motta	—	—
Motta priv.	—	—
Saiwa	—	—
Saiwa priv.	—	—
Zucch. Naz.	—	—
Zucch. Naz. priv.	—	—
DIVERSI		
Bastogi	—	—
Bastogi priv.	—	—
Bastogi risp.	—	—
Cartiere Burgo	1340	1340
Cartiere Burgo priv.	—	—
Cartiere Burgo risp.	—	—
Cementi	—	—
Cementi priv.	—	—
Cementi risp.	—	—
Chatillon	1340	1340
Chatillon priv.	—	—
Chatillon risp.	—	—
Cotonif. Cant.	—	—
Cotonif. Cant. priv.	—	—
Cotonif. Cant. risp.	—	—
Fondiaria	—	—
Fondiaria priv.	—	—
Fondiaria risp.	—	—
Gen. Immob.	—	—
Gen. Immob. priv.	—	—
Gen. Immob. risp.	—	—
Linif. Can. Naz.	—	—
Linif. Can. Naz. priv.	—	—
Linif. Can. Naz. risp.	—	—
Magazzini Gen.	—	—
Magazzini Gen. priv.	—	—
Magazzini Gen. risp.	—	—
Manifatture Cotoniere	—	—
Manifatture Cotoniere priv.	—	—
Manifatture Cotoniere risp.	—	—
Montecatini	2065	2050
Pirelli	1330	1330
Pirelli priv.	—	—
Pirelli risp.	—	—
Rayon	3750	3750
Rayon priv.	2700	2700
Rayon risp.	2700	2700
Snia Viscosa	1450	1450
Snia Viscosa priv.	—	—
Snia Viscosa risp.	—	—
Tessuti Lana	—	—
Tessuti Lana priv.	—	—
Tessuti Lana risp.	—	—
Tessuti Seta	—	—
Tessuti Seta priv.	—	—
Tessuti Seta risp.	—	—
Tessuti Seta Como	—	—
Tessuti Seta Como priv.	—	—
Tessuti Seta Como risp.	—	—
Tessuti Seta Vigevano	—	—
Tessuti Seta Vigevano priv.	—	—
Tessuti Seta Vigevano risp.	—	—
Tessuti Seta Varese	—	—
Tessuti Seta Varese priv.	—	—
Tessuti Seta Varese risp.	—	—
Tessuti Seta Lecco	—	—
Tessuti Seta Lecco priv.	—	—
Tessuti Seta Lecco risp.	—	—
Tessuti Seta Como priv.	—	—
Tessuti Seta Como risp.	—	—
Tessuti Seta Vigevano priv.	—	—
Tessuti Seta Vigevano risp.	—	—
Tessuti Seta Varese priv.	—	—
Tessuti Seta Varese risp.

CRONACA CITTADINA

Al rintocchi della mezzanotte spariscono le maschere, comincia l'austera Quaresima

Gianduja sventolando il tricorno saluta il Carnevale che se ne va

Oggi alle 15, seconda sfilata dei carri, da piazza Vittorio a Porta Nuova

Ultimo giorno di baldoria. Stasera Carnevale morirà, alla mezzanotte caleranno dai volti le ultime maschere, alle note di una orchestrina indiavolata si scatenerà un po' di malinconia. Domani, unico ricordo della festa, saranno i coriandoli, le stelle filanti, le trombe e i cappelli di cartone abbandonati agli angoli delle strade. Anche Gianduja e Giacometta avranno già deposto il costume: lui coditso e tricorno e neo sulla guancia, lei il vivace abito di raso.

Oggi però li aspetta ancora una gran giornata. Stamane, dopo alcune visite di dovere, i due sposi ed il seguito si sono recati a Carignano dove hanno partecipato ad una manifestazione folcloristica. Al Parco cominceranno i preparativi per la seconda gran sfilata dei carri per le vie della città. Di nuovo i trabiccoli multicolori attraverseranno il centro: da piazza Vittorio, per via Po, a piazza Castello, via Roma e piazza Carlo Felice.

Le bande suoneranno a tutto spiano scortando i torinesi e lanciarsi nell'ultima baraonda, la festa continuerà sino a sera tarda, quando Gianduja dalla Piera dei cini mandarà il suo saluto di commiato ai suoi compagni di baldoria. E prima di allontanarsi per un altro anno cercherà di consolare in un buon bicchiere di barbera stôpa la sua nostalgia.

Ieri sera vi è stato l'ultimo incontro fra personaggi del Carnevale con le maschere. Le maschere, venute da tutte Italia e che domenica scorsa hanno partecipato al Congresso, si sono riunite a Palazzo Madama per il ricevimento offerto dal Municipio. Come era da prevedersi, ognuno ha detto la sua. Biogi e Torino e ai suoi abitanti, speranzosi di veder realizzati progetti da lungo tempo in preparazione ed un caloroso augurio reciproco di pace e di prosperità: la maschera, si sa, tra il riso e le scherzo sono solite, da secoli, dar lezioni di saggezza; e forse anch'esse han voluto preparare lo spirito alla quaresima.

Alcune anche gli studenti hanno voluto dare spettacolo. Sono gli allievi dell'Istituto Avogadro che si sono esibiti, di fronte ad un pubblico fatto di insegnanti e genitori, nella loro tradizionale rivista. Quest'anno il titolo era Avogadro rock and roll. Gli studenti erano autori, attori, registi.

Hanno inventato scenette comiche e la banda reclute, una giovane ballerina ha mostrato di conoscere assai bene l'arte di Tersicore, i suoi compagni si sono poi scatenati in un infuocato rock and roll che ha chiuso lo spettacolo fra applausi entusiastici dell'eccezionale pubblico.

Allarme a mezzogiorno

Mezzo milione rubato in banca

Porte bloccate alla Banca di Novara — La coppia di borseggiatori è stata catturata

La presenza di spirito e la rapidità con cui gli agenti in servizio alla Banca di Novara hanno saputo reagire contro due borseggiatori, hanno consentito di sventare il furto di mezzo milione di lire ai danni di una cliente. Il cinematografico episodio è accaduto verso mezzogiorno.

La signora Maddalena Rosso era in coda davanti ad uno sportello del salone centrale dell'Istituto di Credito. Attendeva il suo turno per compiere un versamento di 500 mila lire. La somma in biglietti di grosso taglio era contenuta in una busta che la signora custodiva nella borsetta. Improvvisamente sentì uno strattone. Senza pensare ad altro la signora Rosso mise una mano nella borsa per accertarsi di avere ancora la preziosa busta. Invece era scomparsa.

In un lampo la donna cominciò a gridare: «Aiuto, aiuto mi hanno derubata». Fulmineamente entrò in atto il servizio di sicurezza che funziona all'interno della banca. Vennero bloccate tutte le uscite e si intimò l'indagine fra tutte le persone che in quel momento si trovavano nel salone riservato al pubblico. L'attenzione degli agenti si soffermò subito su due individui che tentavano di allontanarsi senza dare nell'occhio.

Venivano fermati e identificati per Alfredo Cagnola, di 46 anni, e Israel Baup, profugo polacco fuggito recentemente dal campo raccolta di Frascheite (Alatri). Il secondo è stato trovato in possesso della somma, riconsegnata immediatamente alla signora Rosso.

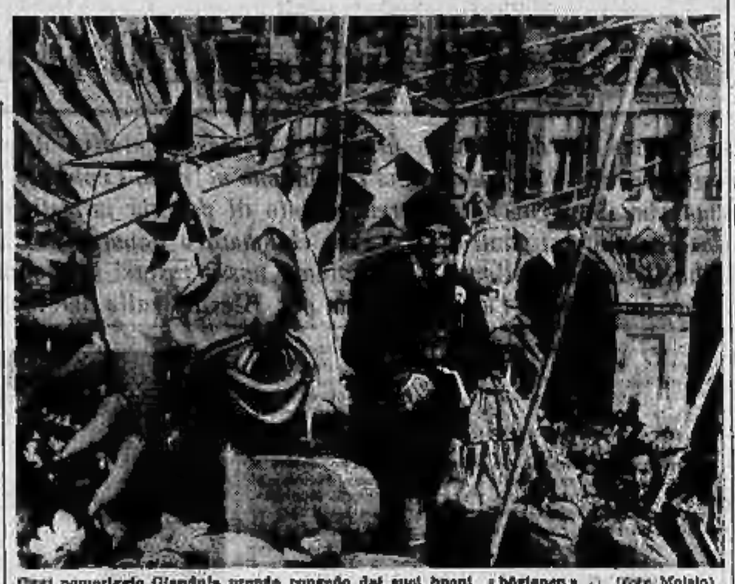

Oggi pomeriggio Gianduja prende congedo dai suoi buoni «bôgianen» - (Foto Moiso)

Radiofortuna s'è ricordata di un muratore di Orbassano

Gli occorreva una bicicletta e vince la «600» della Rai

Il giovane ha saputo del regalo della sorte ieri sera dalla voce dell'altoparlante Ha il padre e la sorella disoccupati: probabilmente dovrà vendere l'automobile

«Radio Fortuna», la popolare rubrica che ogni giorno assegna una automobile estratta a sorte fra tutti i nuovi abbonati alla Rai in regola con il pagamento del canone annuale, ha favorito ieri una famiglia operaia di Orbassano.

Il libretto vincitore è intestato al giovane muratore Romano Corbelli, di 25 anni, che abita con il padre Emilio, di 58 anni, muratore anche lui, ma disoccupato, la madre Pasqualina Brandino, di 54 anni, e la sorella Emilia di 22, in un alloggio nel cortile interno dello stabile di via Roma 3.

La casa è di proprietà della signora Giuseppina Chiesa in Gurgo, il cui marito Serafino Gurgo è titolare di una impresa edile presso la quale lavora il Romano Corbelli. Ieri a mezzogiorno la famiglia del favoriti da Radio Fortuna era, come al solito, raccolta in cammino al tavolo per il pranzo.

Avevano finito di mangiare e stavano parlando della pesante situazione economica in cui versano a causa della disoccupazione del padre e della figlia. Un ragionare pacato e senza pessimismo di chi ha volontà di migliorare la propria situazione e non si lascia abbattere da difficoltà momentanee.

«Verso le 13.30 — racconta il giovane Romano — mentre stavo fumando una sigaretta e ascoltavo distrattamente musiche trasmesse dalla radio, mi è parso di sentire l'altoparlante pronunciare il mio nome. In un primo momento non mi sono reso ben conto di cosa fosse accaduto. Ebbi anzi l'impressione di aver capito male.

«Con me però avevano sentito anche mia sorella ed i miei genitori. Non esistevano dubbi. Il libretto radiofonico a me intestato era stato sorteggiato e mi toccava in premio un'automobile Fiat 600».

Il Romano Corbelli prosegue la descrizione dei minuti che seguirono con un linguaggio colorito pel quale si ripecchia ancora l'emozione della sorpresa per la vincita: «Siamo finiti tutti e quattro uno nelle braccia dell'altro. Mia madre piangeva per la gioia. Poi abbiamo stappato una bottiglia di vino per brindare alla buona sorte».

Il giovane lavora in un cantiere della zona. «Mio sogno — dice — era di possedere una bicicletta che mi consentisse di risparmiare il tratto di strada che ogni giorno devo percorrere a piedi per raggiungere il posto di lavoro. Mi è toccata un'automobile. Per noi è senz'altro troppo. Probabilmente saremo costretti a venderla. Mi dispiace: però è una somma che potrà risolvere molte cose nella nostra famiglia».

La sorella che assiste al colloquio interviene con tutto il suo giovanile entusiasmo: «Scrivo che non abbiamo ancora deciso. Non è detta l'ultima parola. Se io e papà troviamo lavoro potrebbe anche darsi che la "600" ce la lasciamo per le gite domenicali. In ogni caso la sostituiremo almeno con uno scooter. Alla fortuna bisogna sorridere per invogliarla a rimanere».

Più cauti e pacati i genitori. Subito l'entusiasmo del primo istante, un di loro ha ripreso il sopravvento lo subito pratico che anima le patriarcali famiglie contadine del Piemonte. «Abbiamo vissuti buoni e cattivi momenti — racconta il padre Emilio Corbelli. — Due anni fa abbiamo dovuto lasciare il paese di Martiniana Po perché la terra era diventata avara e non ci rendeva più il sufficiente per vivere. A Torino le speranze si alternarono alle delusioni. Difficile inserirsi nella vita di una grande città. Ora è venuto il nostro giorno di gioia. Il sogno mio e di mia moglie sarebbe quello di mettere insieme tanto da poterci costruire magari con le nostre mani una casetta. La somma che ricaveremo dalla vendita della macchina potrebbe essere la base per l'inizio della realizzazione del progetto».

Il muratore Romano Corbelli insieme alla madre

Cinque giorni di sciopero degli enti parastatali

I parastatali hanno iniziato stamane uno sciopero di cinque giorni decisi dai tre Sindacati (C.G.I.L., C.I.S.L., U.I.L.) sul piano nazionale per la vertenza riguardante il conglobamento.

Nella nostra città i parastatali interessati allo sciopero sono circa duemila appartenenti all'Istituto della previdenza sociale, Istituto nazionale assicurazioni malattie, Istituto nazionale assicurazione infortuni e alle mutue ENPAS ed INADEL. I dipendenti dell'INAIL, che hanno sospeso il lavoro già ieri, riprenderanno il servizio con un giorno di anticipo. Tutti gli istituti hanno predisposto misure straordinarie per assicurare la continuità della assistenza agli iscritti.

La polizia alla ricerca della commercialista di via Principe Amedeo

Convocati i suoi creditori lasciò una lettera e sparì

Gli interessati trovano l'ufficio aperto e sul tavolo una lettera: "La mia situazione economica è insostenibile. Preferisco la morte,, - Gravissima la cameriera ritrovata dopo due anni

Gli agenti del Commissariato Castello sono da ieri alla ricerca di una donna di 46 anni, titolare di un ufficio commerciale, fuggita col proposito di uccidersi. La donna è Maria Vergnano, abitante in via Principe Amedeo 36.

Ieri, alle 14, aveva dato convegno a un gruppo di creditori nel suo ufficio. Puntualmente sei o sette persone si trovarono in via Principe Amedeo. La cliente non c'era, ma l'ufficio era aperto. I creditori si accomodarono intorno ad una scrivania ed attesero pazientemente. Passò una buona mezz'ora e non comparve nessuno.

Ad un certo punto uno di essi notò che sulla scrivania c'era una lettera. Il dato un'occhiata e si accorse che era indirizzata a lui. Stupito, l'aprì.

«La mia situazione economica è diventata insostenibile — cominciava lo scritto; — ho un debito complessivo di un milione e 300 mila lire. Non potendo far fronte a questo impegno ho deciso di uccidermi. La prego di informare anche gli altri convenuti».

Seguivano alcune frasi di commiato. La Vergnano chiedeva compatimento per il suo gesto e narrava brevemente la triste storia della sua vita. Era stata vedova tre anni fa. Aveva fatto dei debiti per cercare il marito colpito da una paralisi che lo aveva immobilizzato per mesi e mesi. Debiti inutili, commentava amaramente, perché non erano valsi a salvare l'infermo.

Gli interessati telefonavano immediatamente alla polizia. Sul tavolo c'era pure uno scritto indirizzato al commissario, dottor Smirne, nel quale la Vergnano ripeteva le stesse cose. Dalle indagini si poteva arguire che la donna era uscita verso le 13. Vestiva di nero. Per strada l'aveva notata un inquilino. Si dirigeva lentamente verso piazza Vittorio. Forse la sua mèta era il Po. Ma lungo del fiume nessuno l'ha notata. Si è fatta strada anche l'ipotesi che la donna non abbia avuto il coraggio di attuare il suo insano proposito e si sia rifugiata presso qualche conoscente.

Malgrado le cure che i medici della Clinica Ostetrica della Università le stanno prodigando, la giovane cameriera, scomparsa due anni fa e ritrovata ed identificata stanotte, continua ad essere in condizioni gravissime. E' colpita da una forma di tossicosi gravidica giunta allo stadio di eclampsia: da oltre 24 ore è in stato comatoso e le speranze di salvarla sono minime.

La ragazza-madre è Maria Pia Dabalà da Campalto di Mestre; nel febbraio del '55 era misteriosamente scomparsa dalla casa presso cui prestava servizio come cameriera in via Sant'84. Era stata segnalata in una baracca di corso Polonia ma tutte le ricerche erano state vane: ieri l'altro si era presentata alla Clinica, dicendo però un nome ed un indirizzo che sono risultati falsi.

La sua identificazione è stata compiuta soltanto questa notte dal commissario dr Rattazzi, dottor Bonale, grazie alla fotografia della giovane pubblicata due anni fa dal nostro giornale. Quale sia stata la sua vita in questi due anni resta un mistero: la ragazza, interrogata prima che perdesse nuovamente, non ha voluto dire nulla di sé. Ha soltanto chiesto che si sia buona sulla sua bambina, che è viva ed in buona salute, vivendo dalla sorella di Paolo.

Svaligiano il pollaio del parroco di Mongreno

Il parroco della chiesa di Mongreno, stamane all'alba, ha avuto una sgradita sorpresa: nella notte ignoti gli avevano svaligiato il pollaio rubando una quindicina di galline e cinque conigli. Gli animali erano raccolti in una stia dietro la casa canonica. I ladri hanno compiuto la loro opera senza fare il minimo rumore, e dimostrando una certa competenza del luogo. Non hanno scavalcato le porte sprendale invece con chiavi false. Un lucchetto è stato fatto saltare con una pinza tagli-fili. Il parroco, don Andrea Orsino, che risiede a Mongreno da lungo tempo, giustamente rammaricatosi scrutando la tavola, «Non ricordo, in tanti anni, che sia mai accaduta nulla del genere».

Dramma a lieto fine attorno al piccolo "Flock,,

Preferisce fuggire che lasciare il suo cane

La giovane Anna Maria trovata in cantina, col suo barboncino

La giovane Anna Maria Lazzero, di 17 anni, fuggita ieri sera verso le 21,30 dalla propria abitazione, è tornata nella notte dopo appena quattro ore di assenza. E' stata, come si suol dire, una tempesta in un bicchier d'acqua, provocata da un cagnolino sorto tra lei e la madre circa un barboncino cui la ragazza è affezionatissima.

Il cagnino, regalato alcuni mesi fa da un amico di famiglia in occasione del compleanno della ragazza, è grazioso, intelligente, ma ha il difetto di non conoscere la politia. Questa è l'opinione della signora Lazzero la quale ieri sera perse definitivamente la stizza quando, accintasi a fare il bagno, trovò nella vasca il guinzaglio che lo stesso barboncino aveva gettato nell'acqua. «Quel cagnaccio finirà per farmi impazzire — aveva gridato la signora — domani lo regalerò a qualcuno...».

Anna Maria stava guardando la televisione. Le frasi della madre la fece fremere: «Flock è mio — rispose — nessuno può toccarlo». «Ah sì! — le fece eco la madre dal bagno — vedrai allora se scherzo. Questa storia ha da finire e finirà domani stesso».

Anna Maria sa che quando la madre parla con quel tono non c'è più replica che tenga. Si prese Flock in braccio, uscì in corridoio e raggiunse la porta. La signora Lazzero le sentì borbottare risentita: «Ebbene se "lei" non ti vuole dovrà fare a meno anche di me. Io non ti lascerò mai...». La donna, a questa minaccia, accorse persuasa che si trattasse di una delle solite frasi intimidatorie con le quali più altre volte la ragazza aveva risolto le sorti in favore del suo barboncino.

Ma Anna Maria uscì davvero di casa e non vi fece ritorno. Disperata per tanto ritardo, assordonata dalle parole che una vera prenunciate prima di agganciare da casa, la madre telefonò al marito, nell'officina di sua proprietà dove si era fermato per preparare una nuova lavorazione. Insieme si recarono al Commissariato a denunciare la scomparsa. Poi girarono per la città alla sua ricerca.

All'una, affranti, desolati, tornarono a casa. Si gettarono su una poltrona silenziosi lui, le lacrime agli occhi lei. Mezz'ora dopo suonava il campanello. La Lazzero corse ad aprire. Davanti a lui c'era Anna Maria con Flock in braccio. Il viso era sporco di fuliggine come pure i vestiti. Aveva gli occhi sbarrati, il cagnolo guaiolava. Dov'era stata? In cantina: si era accoccolata presso il mucchio del carbone con il barboncino in grembo. Aveva sfogato il suo rammarico chiacchierando a lungo con lui, poi si era addormentata. Appena si era svegliata pensando al guaio che aveva combinato non aveva avuto altro pensiero che tornare immediatamente a casa.

TACCUINO — Il SOLE sorge domani, mercoledì 6 marzo (65-300), alle ore 6.55; tramonta alle 18.37. - I SANTI del 5: S. Perpetua, S. Felicita, S. Marciano.

TEMPERATURA DI OGGI

MASSIMA +10,8
MINIMA + 3,9

Il Bollettino meteorologico speciale inoltre: temperat. media (notturna): +4,2; ore 8: +6; umid. 72 %; press. 763,2. Cielo semicoperto. Previsioni: Cielo nuvoloso. Temper. stazionaria. Temperatura a Casale: mass. +13,2; min. — 0,4; ore 8: + 2

La banda della "1400,, ancora all'assalto in corso Svizzera

Tutta la casa al buio per svaligiare la drogheria

I ladri avevano smontato il congegno elettrico che avrebbe dovuto dare l'allarme - Il padrone del negozio si è insospettito in uno di essi mentre stava uscendo dopo l'ingresso

Una drogheria di borgo San Donato è stata presa di mira stanotte dalla «banda della 1400», la famigerata organizzazione attivissima in questi giorni. A differenza dei «colpi» tentati l'altra notte in danno della pasticceria di via Lanzarmora 17, nel quale uno dei partecipanti è stato arrestato, stavolta l'impresa è riuscita: i ladri sono riusciti ad impossessarsi di 2 quintali di caffè, con un danno per i proprietari, i fratelli Sergio e Carlo Sesia di 20 e 26 anni, che aspera le trecentomila lire.

La tecnica degli audaci ladri è risultata la medesima. Dapprima un giro di ispezione effettuato verso le 17,30: la «1400» passa a quell'ora ai fermare davanti alla drogheria in corso Lecce angolo via Balme; la occupavano cinque persone ma una soltanto scendeva per dare un'occhiata. Poi, infilata il portone e facendo vista di cercare una persona dimorante nella casa, si recava all'ingresso della scala e qui considerava attentamente la ubicazione dal retrobottega.

Carlo Sesia ebbe modo di vedere bene in viso l'individuo, ma in quel momento non pensava certo si trattasse di un malvivente che studiava un «colpo» Verso l'una e mezzo di stanotte Sergio Sesia, rincasando insieme ad un amico, notava in strada vettura ferma sull'altro lato della strada. Mentre entrava nel portone incrociava un giovanotto con giaccone di pelle che ne usciva. La cosa parve sospetta ma né al Sesia né all'amico venne in mente che egli avesse appena finito di rubare nella sua drogheria.

Se ne accorgevano soltanto quando il ladro, risalito con molta flemma sulla «1400», gridò ai complici un «ecco: «Ed ora via a tutta velocità». Benché da macchina scattasse a pieno motore, il Sesia ebbe modo di rilevare i numeri della targa. Pochi minuti dopo constatava la beffa patita: diversi il sfondo della serratura, i ladri erano entrati nel negozio e, smontato il congegno d'allarme, avevano portato via due sacchi di caffè, in parte ancora da tostare. Nel tagliare i fili della suoneria provocavano un corto circuito in conseguenza del quale il campanello rimaneva senza luce.

Il dottor Fortis del commissariato di P.S. San Donato, ai cui numeri annotati dal Sesia, ha rintracciato il proprietario della «1400 b». E' probabile che entro la giornata la banda venga completamente agguantata.

Inciampa e si ferisce

Un operaio è rimasto vittima di un infortunio alle 11 di stamane mentre era intento al lavoro in un'officina meccanica di via Tiziano: inciampando in un grosso ferro che si trovava sul pavimento, è caduto e si è fratturato il malleolo sinistro. Soccorso e portato all'ospedale San Vito, il ferito — Clemente Perlo, di 36 anni, abitante a Carmagnola in via Nacocugi 13 — è stato ricoverato

---

Pettinatrice in fin di vita

La giovane a bordo di una moto si è sfracellata contro la fiancata di un camion

In gravi condizioni per frattura al capo è stata ricoverata all'ospedale Mauriziano la signorina Giovanna Pierantti, di 30 anni, nata e abitante a Sommariva Bosco in via Cernaia 24. La giovane verso le ore 19,30 era stata vittima di un incidente stradale, accaduto in corso IV Novembre ang. corso Adriatico.

La Pierantti, che è pettinatrice e si reca di frequente a lavorare a Torino, viaggiava su un motoscooter e percorreva il corso IV Novembre. La sua velocità era moderata ma non eccessiva, secondo le affermazioni di persone che casualmente all'incidente. E' stridio, quindi, come non sia riuscita a fermare la moto quando, all'improvviso con corso Adriatico, sopraggiunge un camion che procedeva in modo da tagliarle la strada.

La pettinatrice piombò contro l'automezzo con violenza e rimbalzò sanguinante al suolo. Accorsero persone in suo aiuto fra cui l'agente di P. S. Gaetano Capitano che stava per entrare nella caserma che è poco lontana dal luogo dell'incidente. Con una macchina di passaggio la sventurata venne trasportata all'ospedale e ricoverata con prognosi riservata.

Una misteriosa scalata al municipio di Sciolze

Un misterioso episodio è all'esame dei carabinieri di Sciolze e della tenenza di Chivasso: alcune persone, la cui identità è ancora sconosciuta, sono entrate la notte scorsa nell'edificio comunale di Sciolze, vi si sono fermate a lungo frugando in tutti i mobili ed infine da ne sono andate senza portar via nulla.

Gli autori dell'inspiegabile fatto per entrare nel Municipio vi hanno scalato la facciata del primo piano. Raggiunta la finestra dell'ufficio del stesso comunale l'hanno sfondata e sono balzati all'interno. Dopo aver cercato in tutti i cassetti cercando un gran disordine fra le carte, sono passati nell'ufficio attiguo dove è la segreteria. Anche qui essi hanno compiuto le medesime operazioni: hanno frugato minuziosamente in tutti i mobili lasciando poi mucchi di documenti a terra.

Nella segreteria v'era del denaro, una piccola somma che però gli sconosciuti non hanno toccato: né hanno tentato di impadronirsi di alcuna macchina da scrivere o di altri oggetti della cui vendita avrebbero potuto ricavare un guadagno discreto. Questo comportamento sembra far escludere che lo scopo dei misteriosi visitatori notturni fosse il furto: non è da pensare, infatti, che essi non si siano impadroniti del materiale perché incomprensibile: avranno tutte le possibilità di portarlo via senza correre alcun rischio.

Lo scopo dell'impresa era quindi di asportare documenti: questa ipotesi sembra avvalorata dai primi risultati delle indagini: si ritiene anche che gli autori della strana visita siano persone del paese.

Una «Cassia al tesoro» è stata organizzata per domenica prossima dall'Associazione ex-allievi dell'Istituto Bosgnini. Sono in palio numerosi premi, fra cui un televisore.

Eccl di cronaca

CASARELLA mobili, calzature, scatolame, mobili usati, garantiti, via Garibaldi 4, telefono 557-197.

LE PERROQUET
Via Gotta 15 - Telef. 66-961
QUESTA SERA
Cotillons e omaggi
CAVALLINO ROSSO

AUGUSTUS
OGGI
Un film rigorosamente storico
BERLIN - TOKIO
OPERAZIONE SPIONAGGIO
con KRISTINA SÖDERBAUM
PAUL MÜLLER

EL TROCADERO
18,30 tè: 21 Zucheri. - Successo. E' finito con... Grande serata.

LA SERENELLA
Spumeggia e allegra serata «Addio Carnevale!» Or. Miguel, c. Vasquez, d. Cariga

LA ROTONDA
Questa sera, ore 21: Grande serata «Addio Carnevale» Orch. Orsetti

AMBROSIO OGGI
TECHNICOLOR
IL MONDO E' MERAVIGLIOSO

LUX
Tutti hanno detto a regina dello schermo
INGRID BERGMAN
LA MIGLIORE ATTRICE DELL'ANNO
ANASTASIA
CINEMASCOPE
YUL BRYNNER - HELEN HAYES
un autentico spettacolare trionfo

PILLOLE S. FOSCA
LASSATIVE PURGATIVE

CHIRURGIA PLASTICA
presso Casa di Cura MATER
Via Villa della Regina, n. 14
Telefono 81-818 - Visite ore 14-15
D.P. 0868 27-2-947

OGGI al Cinema TORINO
UN DIVERTENTISSIMO FILM «TITANUS»
POVERI ma BELLI
con MARISA ALLASIO
MAURIZIO ARENA - R. SALVATORI - E. MANNI

SAINT VINCENT
VALLE D'AOSTA
"La Riviera delle Alpi,,
SABATO 9 MARZO ALLE ORE 21.30 NEI SALONI DEL GRAND HOTEL BILLIA
GRAND GALA "ROUGE ET NOIR,,
A TUTTE LE SIGNORE VERRA' OFFERTA UNA "ARTISTICA" SPILLA IN ORO DELLA GIOIELLERIA ERIO DI MILANO
SORPRESE - COTILLONS
DUE ORCHESTRE
VARIETA' INTERNAZIONALE
ABITO DA SOCIETA' MASCHERA - DOMINO
INFORMAZIONI PRENOTAZIONE TAVOLI: Tel. 2343 - SAINT VINCENT

MOBILI ARTIGIANI
CORSO VITTORIO EMANUELE 18 - TORINO - Telefono 80.361
UNO DEI PIU' VASTI E COMPLETI ASSORTIMENTI DI MOBILI IN OGNI STILE POLTRONE, SALOTTI LAVORAZIONE ACCURATA
FACILITAZIONI PAGAMENTO

Dal radiologo

La ragazza stava in fondo al corridoio appoggiata al termosifone i capelli lunghi e ciuti di un biondo carota facevano apparire il viso, piccolo e affilato, di un biondo trasparente. Senza accorgermene corsi da molto la guardavo perché si staccò dal termosifone, venne verso me camminando incerta, si appoggiò al muro, disse sorridendo di un sorriso infantile sulle labbra scolorite: «Perché mi guardi? Che cosa ho? Sono tanto sciupata? ». Si passò la mano lunga e magrissima sul viso stringendomelo, continuò: «Sono tanto magra? » e ancora magra e senza lasciare che le rispondessi: «E' il primo giorno oggi che mi alzo; sono in ospedale da due mesi e sempre a letto. Avevo la pleurite. Mi hanno levato tre litri d'acqua ».

«Ora è guarita? » domandai.

«Sì, di una maniera non ho più febbre. Tra pochi giorni mi lasceranno uscire, ma dovrò andare un mese in montagna ».

«Le farà molto bene ».

«Ci andrò se lui non verrà prima Quando arriva con la nave mi chiama e devo andare da lui. Una volta all'anno viene in Italia e io raggiungo. Oh — continuò improvvisamente illuminandosi e passandosi tra i capelli la mano trasparente — sono tutta in disordine, senza trucco. I capelli mi sono cresciuti scuri. Devo metterli a posto. Mi fa caro molto, lui vuole queste colore ».

«E' molto bello » dissi.

«Sì, vero? E anche le mani mi caro molto. Con questa bruna vestaglia di tela bianca che è dell'ospedale mi vergogno ».

Si sporse verso me palpeggiandola con le mani, quasi a volerla allontanare dai fianchi che, tra le pieghe fonde, non si riusciva nemmeno a intravvedere.

«Ho vestaglie bellissime di seta, trasparenti e colorate ma non me le lasciano mettere. Le ho in valigia. Bisogna essere tutte uguali qui dentro e si diventa tutte brutte come le malattie », rise malizioso spargendo il viso minuto: «E avevo tante sigarette ma le ho tutte regalate. Io non fumavo più quando stavo male. Però ora me ne torna la voglia. Forse mi proibiranno di fumare? Spero di no perché mi piacciono le sigarette buone, profumate. Se non sono buone non c'è gusto ».

Chinandosi verso me, e la pelle del suo viso aveva una trasparenza dorata, pareva rispecchiare il colore acceso dei capelli: «Lei ha un buon profumo. Che cos'è? Mi piace molto. Io ne avevo uno di Chanel, era buono, ma l'ho finito. Me lo avevano regalato ».

«Lui? » sorrisi.

Rimase un momento zitta corrugando la fronte, scosse la testa: «No, non lui. Mi ha scritto che verrà in Italia e che mi sposerà. Lo conosco da tre anni. E' molto alto e biondo. Vicino a lui io mi sento piccola — si strinse la vita tra le mani — ora poi che sono tanto magra, lui mi sembrerà ancora più grande, mi terrà tutta in una mano. Oh!, devo fare presto a ritornare come ero. Prima che arrivi ».

Parlava smaniando sempre di più. Una giovane dottoressa ci passò vicino e dopo averci guardato con curiosità, disse alla ragazza dai capelli ramati: «Va' a sederti, Silvia, ti stancherai a stare tanto in piedi ».

La ragazza con slancio: «Mi fa piacere star qui. Ho voglia di parlare e di muovermi, sono così nervosa ».

«Sta' attenta che poi non ti torni la febbre » aggiunse la dottoressa allontanandosi.

«Non mi tornerà la febbre. Ho tanto bisogno di parlare. Sa — disse scrutando la testa a passandosi le dita tra i lunghi capelli che si sollevarono mandando riflessi — io sono all'ospedale a Venezia, ma non abito a Venezia. Mia madre sta a Milano ».

«E lei? Dove abita? », domandai.

Mi guardò incerta, poi con voce che suonò falsa: «Anch'io. Ma lei è ammalata? Che cos'ha? ».

«Devo fare un controllo al torace ».

«Controllo? E' stata a letto? ».

«Sì, da una settimana ero a letto con un po' di febbre ».

«E chi le faceva i lavori di casa? Voglio dire chi faceva da mangiare e il resto? ».

Rimasi un momento incerta, poi piano dissi: «Ho una brava cameriera ». Mi spalancò in faccia gli occhi azzurri chiarissimi: «Una cameriera tutta per lei? », e rimase immobile un attimo, aprendo di più gli occhi che impazzivamente le occupavano tutta la faccia.

«Anche una cuoca? », insistette

Feci cenno di no.

«Ah! — disse socchiudendo gli occhi — l'americano, quando mi sposerà, lo dice sempre che mi sposerà, ci comprerà una casa tutta per me e avrà le finestre aperte e ai vetri le tende di pizzo e forse anche una cameriera ».

Poi abbassando la voce e tenendo la mano quasi nel gesto di stringere qualche cosa: «Potrà suonare il campanello, io », e sul viso le passò un'ombra che mi parve spegnesse il riflesso dei capelli sulla pelle troppo bianca: «Il campanello », disse piano e alzò le spalle; subito riannodandosi, e gli occhi le brillarono: «Devo far presto a guarire e a mettermi in ordine. Sapesse come cambio. Divento un'altra. Per fortuna qui nessuno mi cerca ».

Si toccò con le mano i capelli e il viso, alzò la cuvida ventaglia e allargò le mani davanti a sé per guardarsi le unghie. «Così, come sono, non mi guardo neppure allo specchio. Se lui comparisse qui, mi nasconderei ».

«Davvero? Ma le vorrebbe bene lo stesso, non crede? ».

Mi guardò interrogandomi, poi dubbiosa: «Bene? Crede? Vorrei che lui mi vedesse quando sono tutta in ordine »

«Forse ci incontreremo, dissi.

«Incontrarci? », domandò sbalordita e subito rise scoprendo i denti piccoli e bianchi ma senza lucentezza: «Io forse andrò in America con lui. Ogni anno mi fa fare un viaggio e mi porta nei migliori alberghi. Devrò anche imparare l'americano, ora so solamente qualche parola e la dico male. Lui si mette a ridere e anch'io rido ».

«Silvia Sarni », chiamò un'infermiera sbucando da un uscio nascosto dalla tela azzurra e guardandosi intorno. La ragazza disse: «Sono io, devo andare. Peccato, stavo così bene a parlare con lei ».

«Presto » disse ancora la voce «Buongiorno e grazie », disse la ragazza staccandosi dal muro al quale era appoggiata e scomparve dietro le tende.

Camminai fino in fondo al corridoio dove la parete era occupata da una finestra grande e altissima. Dietro ai vetri vidi un terzo e una casa. Rimasi immobile a guardare: gli occhi fissi a una piccola finestra della casa.

Aveva le tende bianche di pizzo e non si alzarono mai e nessuno un'ombra. Forse l'americano è troppo grande per poter comparire dietro quella piccola finestra: e lei non si affaccia perché aspetta l'americano. Era tutto immobile. Poi delle campane lontane cominciarono a suonare.

Nella grande piazza di S. Giovanni e Paolo, fuori dell'ospedale, mi accorsi che il cielo era tutto sereno. E risentivo, mescolata a quella infantile della ragazza, la voce del radiologo: «Le abbiamo detto che potrà uscire e andare in montagna. Aiuta a guarire non sapere. La parola spaventa i malati e li deprime ».

Lea Quaretti

Nel ricordo degli abitanti dell'«Ile de Beauté» vive soltanto Napoleone

I pittoreschi briganti della Corsica non infestano più le gole dell'isola

I còrsi guardano con sospetto chi pronuncia i nomi di Romanetti, Bartoli e Spada - Ma il banditismo non è morto: ha assunto nuove forme nella malavita di Parigi e di Marsiglia - Come un senatore ottenne la protezione di un celebre capobanda - La tragica fine dell'ultimo fuorilegge - Il figlio è ora guardia di finanza a Bonifacio

Nostro servizio particolare

Ajaccio, marzo.

Il brigantaggio è scomparso dall'Ile de Beauté e i còrsi fingono di averlo dimenticato mentre dedicano un vero e proprio culto al ricordo dell'imperatore. Qui, ad Ajaccio, c'è un caffè Napoléon accanto al cinema Bonaparte, i negozi si chiamano Saltarino, Magenta, Petit Caporal, Empereur e così discorrendo; e non parlano delle strade o delle piazze: è una sinfonia napoleonica. Ogni volta che gli ajaccini passano nella stretta Rue Saint Charles dinanzi alla casa relativamente modesta dove nacque il loro uomo guardano la finestra con ammirazione e il sentore più grande. Essi hanno effettivamente un complesso di superiorità rispetto ai francesi del continente e sono «bonapartisti» prima di essere radicali, democristiani, socialisti o comunisti. La municipalità è «bonapartista» e ognuno, qui, si crede un piccolo Napoleone. «Senza la Corsica — mi diceva uno di Bastia emigrato nel continente e un ferito al paese natio — la Francia non avrebbe carriere, né amministrazione statale, né amministrazione coloniale ». Ciò è esagerato ma dimostra lo stato d'animo dei còrsi.

Vere potenze

Invece, come si è detto, hanno dimenticato il brigantaggio e vi guardano in modo strano; fra il curioso e il sospettoso, se nella conversazione, parlando della bellissima foresta di Vizzavona o delle selvagge gole della Restonica e dell'Inzecca, dei villaggi di Ciamannacce e Palneca, pronunciate i nomi di Romanetti, Bartoli, Spada... Sono gli ultimi dei briganti celebri, che regnarono sulla loro regione — piccoli Napoleoni anch'essi — in modo indiscusso, incutendo paura ai gendarmi, il rispetto ai contadini e ai pastori, suscitando la passione nelle donne.

Romanetti fu un vero e proprio «signore», in senso feudale, si autodefiniva «governatore» o «comandante», aveva guardie di corpo e ogni casa gli era aperta. Non sapeva leggere e tanto meno scrivere ma era generoso coi poveri e il suo fucile non sparrivvo un colpo. Egli basava per procurargli ebbrezza cieca, affetto e anche amore. Pare che una contessa italiana, di cui i còrsi non ricordano il nome, considerasse la sua esistenza e la assistesse quando doveva rifugiarsi i giornalisti o vendere la giustizia fra i suoi sudditi. Il senatore «Gardario François Coty (quello dei profumi e bellotti tuttora noti), còrso, ritenne opportuno incontrarsi col Romanetti per assicurare la sua protezione nel 1933 e fece sapere al brigante che desiderava parlargli personalmente: gli disse che non sarebbe stato arrestato se fosse andato da lui, ad Ajaccio e in un'altra città. Il Romanetti gli fece rispondere che era disposto a ricevere e gli mandò alcuni uomini fidati per guidarlo attraverso la macchia. Non è che avesse paura di andare in città, ma che fosse diffidente; ma voleva far sapere al ricco e potente uomo politico che un Corsico comandava lui, Romanetti. E il Coty si scomodò personalmente, andò sulla macchia ed ebbe coi briganti un lungo colloquio, da potenza a potenza. Pochi mesi dopo era trionfalmente rieletto.

Il Bartoli e lo Spada non ebbero la fama e il prestigio del loro predecessore ma per molti anni le loro gesta suscitarono ugualmente la cronaca del brigantaggio finché essi non caddero sotto le fucilate dei gendarmi in seguito a una decisione del governo di Parigi che mandò contro di loro importanti forze per catturarli. Spada, diventato posto, andava in giro col capo cinto da una corona di rami e con una voluminosa croce metallica che gli pendeva dal collo al petto nudo. Fu l'ultimo a venire ucciso parecchi anni prima della guerra. Suo figlio è guardia di finanza a Bonifacio, secondo ciò che mi disse un còrso di Bastia, il quale aggiunge: «Il est bien gentil... ».

Illeciti commerci

Oggi, nelle paurose gole dell'Inzecca, nella Scala di Santa Regina, la Spelonca, la macchia più folta che mai, nessun pensato aspetta il viaggiatore. Lungo le strade strette e tortuose si incontrano, in libertà, asinelli carichi di mirti e, ogni tanto, un gregge di pecore guidato dal pastore che vi rivolge un saluto cordiale di saluto. Ciamannacce e Palneca, a poco meno di mille metri di altitudine, ex-rifugio di briganti che, in caso di necessità, trovarono un sicuro rifugio nella vicina foresta tra le valli del Taravo e dell'Ese, e sulle cime di imponenti montagne dove anche oggi non si può andare senza una guida che le conosca bene, sono ora due tranquilli borgate di un migliaio di abitanti ognuna, rimaste a vivere con calma ripulite e una chiarezza di costruzione ricostruttiva. Verso la montagna dalle punte dolomitiche che dominano i due villaggi la macchia è impenetrabile, e sono inculti i campi che scendono dolcemente a valle. Gli uomini trascorrono le giornate al Cristal Bar, al Cigale Bar, al Central Bar, nomi che sanno di Montmartre, mentre le donne, dalle soglie, guardano passare le rarissime automobili.

Si lavora poco in Corsica, e i vecchi la deplorano. La sera, quando cala il sole, non si vedono come in Sardegna lunghe file di carri e contadini che tornano dai campi dirigendosi verso il paese. A Pruneta, sulla costa orientale, il padrone di un ristorante, sensibile all'elogio che aveva fatto del suo vino, mi diceva: «Ce n'è meno di prima. Prima la vigna incominciavano qui e continuavano fino in collina; ora non ce n'è quasi più. Prima del '14 in Corsica era davvero l'Ile de Beauté, un giardino; ma ora è tutta macchia, non si coltiva più la frutta, la verdura, la carne deve venire dal continente dove un tempo, tutta la nostra gioventù ». Domandai: «E voi lavora per sfruttare le altre risorse forestali di pini e di abeti? ». Rispose: «Vengono gli italiani, i boscaioli, i segantini, gli operai in genere sono italiani e si vende molta legna all'Italia; vengono a caricarla coi loro di Viareggio e di Livorno. I nostri giovani sono tutti gendarmi, guardie di finanza, agenti di polizia, impiegati statali o coloniali... ». Non aggiunse: «contrabbandieri, trafficanti ». E' questo un argomento che i còrsi evitano con molta cura nelle conversazioni e anche in stampa locale di pochissima diffusione alla lotta che oppone, nel continente, le bande còrse di Marsiglia e di Parigi per il monopolio dei commerci illeciti: contrabbando di sigarette fra Tangeri e la Francia, tratta delle bianche, sfruttamento della prostituzione, traffico di stupefacenti, racket...

E' il nuovo aspetto del banditismo còrso, meno spettacoloso di quello dei Romanetti e degli Spada ma molto più redditizio. La malavita, a Parigi come a Marsiglia, è composta in maggioranza di còrsi i quali hanno i loro caffè, i loro capi rispettati e temuti come lo erano i briganti dei tempi passati. La polvere parla sovente a Montmartre, intorno a Place Pigalle, e nell'antico quartiere di Montparnasse vicino al Vieux Port. Lo vuole dei conti lasciano ogni tanto un uomo a terra, morto o ferito, e l'eco delle sparatorie si ripercuote nell'isola dove la «legge del sangue» esige la vendetta. E così che Fesano scorse il sindaco di Pila Canale, Jean Colonna, venne aggredito di notte dinanzi a casa sua e ci lasciò le due gambe; il fratello Jacques ci rimise la vita pochi settimane dopo e il suo corpo giace ora nel piccolo mausoleo della famiglia, poco distante dal paese fin Corsica i cimiteri appaiono abbandonati perché vi è sepolto soltanto chi è povertissimo e gli eterni e le erbacce crescono intorno alle tombe; le famiglie abbienti hanno, ognuna, il proprio sepolcro sulle proprie terre).

La polizia non ha ancora scoperto ufficialmente gli autori della sparatoria di Pila Canale, la cui causa sarebbe un vecchio conflitto a proposito di un centinaio di milioni per una faccenda di contrabbando di sigarette, ma gli amici dei Colonna sanno chi sono e da allora altri cinque o sei morti, in Corsica o sul continente, hanno allungato la catena che sembra non dover mai finire. Il brigantaggio non esiste più alla moda antica nelle gole dell'Inzecca e sulle montagne di Vizzavona; si è spostato verso Place Pigalle adottando forme moderne.

Loris Mannucci

Dopo un'affannosa ricerca di oltre tre mesi, Louis Barrabeo ha ritrovato il suo piccolo Sany. Egli aveva perduto il bimbo durante una drammatica fuga dall'Ungheria. Sany era stato custodito in un campo profughi in Austria. (Telefoto)

A GIUDIZIO LA DONNA CHE UCCISE IL SINDACO DI CREVACUORE

L'assassina per 12 anni covò la sua vendetta

Quando sua madre venne fucilata dai partigiani (nel 1944), Alfa Giubelli aveva 10 anni - Da allora si fece strada nel suo cervello il proposito della vendetta, che non l'abbandonò più - La tremenda confessione: "Ora che l'ho ucciso sono tornata tranquilla,, - Negata all'imputata l'attenuante del vizio parziale di mente - Il processo alle Assise di Vercelli

Nostro servizio particolare

Vercelli, martedì sera.

«Per me il Busi è sempre stato come un'ossessione: era lui la causa di ogni mio dispiacere; lui che mi aveva privato dell'affetto più caro. Ora che l'ho ucciso sono ritornata tranquilla e serena ». Con queste terribili parole, Alfa Giubelli concludeva, la sera del sette marzo dello scorso anno, in piena confessione, resa ai carabinieri due ore dopo aver ucciso il sindaco di Crevacuore.

A un anno esatto da quell'episodio, il sulla scarno processo, la Giubelli comparirà davanti ai giudici della Corte d'Assise di Vercelli per rispondere di omicidio volontario. Racconterà la sua triste storia, così come appare nel voluminoso fascicolo processuale: una infanzia comune a tutti i bimbi di questo mondo, interrotta, all'età di dieci anni, da un terribile evento che l'ha sconvolta nel fisico e nella mente.

Nata a Crevacuore (Valsesia) il sedici aprile 1934, si può dire non conobbe altri affetti se non quello della madre. Aveva sei anni quando suo padre andò alla guerra, dalla quale tornò soltanto sul finire del 1943. Rimasta sola con la mamma (un fratello era in collegio a Vercelli) visse in ristrettezze. Gli eventi bellici avevano portato suo padre in Germania prigioniero dai tedeschi, e nel 1944, in un periodo particolarmente difficile, venne a mancare anche il sussidio militare. Finalmente, il 15 luglio il messo comunale notificò alla famiglia Giubelli ch'era arrivato l'assegno.

Alfa — aveva allora dieci anni — fu presa per mano dalla mamma, Margherita Ricciotti, per andare a ritirare quei pochi soldi. Sulla piazza del paese, un gruppo di partigiani fermò la Ricciotti. «Venga con noi» le intimarono. La donna, sempre tenendosi per mano la sua bambina li seguì. Giunti che furono dietro al cimitero, un uomo, Aurelio Busi, li attendeva. «Questa è la tua ultima ora, mia cara Caterina — disse il Busi — voi Ricciotti siete sempre stati la mia rovina. Mi avete sempre fatto correre: siete una combriccola di fascisti delinquenti». La donna lo scongiurò, ma il Busi fu inflessibile: «Sei zitta», intimò. Poi rivolgendosi a uno dei partigiani ai suoi ordini, comandò: «Porta via la bambina ».

Alfa fu così fatta incamminare verso il paese. Dopo pochi passi, sentì un grido, poi una scarica di mitra. Intuì cosa era accaduto e cadde svenuta. Ancora priva di conoscenza, la portarono a casa della zia Angiolina, sorella di sua madre. Quello stesso giorno fu prelevato ed ucciso lo zio di Alfa, Calimero Ricciotti, e l'indomani, la donna che con lui conviveva, Caterina Bollanti, la quale aveva minacciato il Busi di denunciarlo se entro 24 ore non le avesse restituito il suo uomo.

La giovane Alfa Giubelli, assessina del sindaco

Alfa Giubelli visse con la zia a Crevacuore, ancora per due anni. Ma non era più la bambina gaia e spensierata d'un tempo: non rideva più, s'era fatta triste e taciturna. Nel 1946 andò a vivere con altri parenti a Venezia e nel 1949, a soli quindici anni, sposava suo cugino Gennaro Basadonna che aveva dieci anni più di lei.

Sebbene amasse suo marito, Alfa non era completamente felice. Desiderava un figlio e la sorte glielo negava. Il trauma patito il 15 luglio 1944, allorché fu uccisa sua madre, l'aveva fatta diventare donna anzi tempo. Una disfunzione questa che le impedirà forse per sempre la maternità.

«Quello di vendicare mia madre, è stato un chiodo. Forse, se avessi avuto un figlio, l'affetto per lui mi avrebbe distolta da quel pensiero fisso» — così ha detto al magistrato inquirente la Giubelli. Dopo varie cure, proprio il sette marzo dello scorso anno, Alfa, che si credeva prossima alla maternità, ebbe l'ultima delusione. Probabilmente, fu questo «scoramento» a determinarla a compiere la vendetta covata per dodici anni.

Dalla casa di Alzo di Pella, sulla sponda occidentale del Lago d'Orta, dove viveva col marito e la suocera, Alfa Giubelli partì alle 16,30. In casa aveva detto che sarebbe andata a Borgomanero, per una commissione. Nella borsetta, invece, s'era messa la «Browning» cal. 7,65 del marito. Salì sull'autocorriera diretta a Borgomanero, ma ne discese a Bersono da dove proseguì per Borgosesia. Di qui, a piedi, nonostante un automobilista gentile le avesse offerto un passaggio, proseguì sino a Crevacuore.

In Municipio — erano le 19 — le dissero che il sindaco (il Busi, ex-comandante partigiano ed esponente locale del P.C.I., era assurto alla carica di primo cittadino) a quell'ora l'avrebbe trovato a casa. Di qui, la mandarono alla «Cooperativa Lavoratori» dove il Busi, infatti, si trovava. Entrò, sparò cinque colpi di rivoltella e fuggì.

La vittima, Aurelio Busi

Ferì a morte il sindaco, che cadde addosso, rovesciando, pel rivestro sul pavimento».

Alfa Giubelli, non tentò la fuga. S'incamminò verso Crevacuore; chiese e ottenne un passaggio da un automobilista, Olivio Casalvolone, e si fece accompagnare dai carabinieri. Ai piantoni disse semplicemente: «Ho ucciso il sindaco ».

Proprio in quel momento giungeva in caserma il marito della Giubelli. Ritornato dal lavoro, aveva constatato la scomparsa della pistola e come preso da un presentimento si era fatto accompagnare a Crevacuore. Conosceva le intenzioni della moglie; sperava soltanto di giungere in tempo per disarmarla. Purtroppo era giunto in ritardo.

L'istruttoria è stata particolarmente laboriosa. Alfa Giubelli è stata sottoposta a esami peritali diversi. Al più importante, quello psichiatrico, i professori Mosso, Brogi e Graneno hanno dato questo responso: 1) La Giubelli era, per infermità, in tale stato di mente, da scemare grandemente, senza escluderla, la capacità d'intendere e di volere; 2) le sue condizioni sono ora le stesse del giorno del delitto; 3) non è da ritenersi socialmente pericolosa.

Il giudice istruttore ha ritenuto insufficienti le motivazioni dei periti e, nella sua sentenza di rinvio a giudizio, ha negato alla Giubelli l'attenuante del vizio parziale di mente così come quella, chiesta dai difensori avvocati Neuclani e De Fabiani, della provocazione.

Con la Giubelli sarà processato anche il marito, Gennaro Basadonna, imputato, a piede libero, di detenzione abusiva di arma da fuoco.

Il fratello della vittima, Pietro Busi, si è costituito Parte Civile, col patrocinio dell'avv. Busi, di Biella.

Presiederà il processo il giudice dott. Bicher, assistito dal giudice dott. D'Andrea; cancelliere Ballomo.

Piero Barbè

SPETTACOLI A TORINO

TEATRI E RITROVI

Prenot. Biglietti Salone La Stampa Via Roma ang. Bertola, tel. 53-112.

Carignano (Comp. Tognazzi-Zoppelli-Agus), 21,15: «L'uomo dalla groucala» di H. Quin e Duvall.

Conservatorio (Amici della Musica); ore 21,15: Quartetto di Parigi.

Piccolo Teatro, chiuso.

Al Florida Club (p. Solferino, tel. 42-382): 16,30 e 22-3 Mo Di Nunzio, tzuiano L. Martorana. Joe di Nara Brenn (Valentino); danze 16 e 21.

Castellino: 16,30 e 21 Or. Rosaclet.

Club Dunsante Magnate 11; danze 16 e 21. Succ. Compl. Clair de Lune

Edan Dance: 16,30 e 21 Saracino.

Parc Club; 16,30 e 21 Buscaglione.

Fassio; Café chantant, Medici 112.

Perlino Dance; 21 D'Alessandro.

Gentile Dance; 16 e 21 Mo Leone.

Sky Dance: 16,30 e 21 Franchi.

Hollywood: 16 e 21 Turi Golino.

La Cicala: Ristorante, Cavoretto: 16-19 21-24 danze classico Quartetto

La Perla: 16,30 e 21 Or. Nini Rosso

La Serenella: Miguel c. Vazquez.

Musicappreciai Dance; ore 21-24.

Principe; 16,30 e 21 M. Maschio, c. Gummy Sandra, dir. Mo Gallo.

Smeraldo; 16 e 21, Balocco-Vigna.

Trocadero: 16,30-21 Zucchert-Gilò.

Chatham Bar (via Teodio Rossi 2, telef. 60-767; 45-918): Trio Di Stefano. Attrazioni internazionali.

Colombia Dance (via Goito 6 bis, tel. 60-145): Attrac. Orch. Armando.

Esterli Club (via Cavour 5, telef. 44-790): ore 21-3 Quintetto Buttoli.

Le Perroquet (via Goito 35, telefono 65-068): danze, attrazioni.

Palazzo del Ghiaccio; 9 - 15 - 21.

CINEMATOGRAFI

Ambrosio: «Il mondo è meraviglioso». Windsor Production technicolor.

Ariston: «L'amante misteriosa» R. Bauchart, Murphy, Cummings.

Astor: «Baby doll (bambola viva)» di Tennessee Williams regia Kazan Corso: «La preda umana» con Richard Widmarck, Trevor Howard, J. Greer. Superscope technic.

Doria: «Kean» V. Gassman, E. Rossi Drago, A. M. Ferrero, col. Lux; «Anastasia» Ingrid Bergman, Yul Brynner. CineScopo a colori.

Metro-Cristallo: «Il seme della violenza». Glenn Ford, Anne Francis. Matin. 10.30. Vietato min. 16 anni.

Napoli: «Gervaise» Maria Schell, François Perrier e Suzy Delair.

Vittoria: «Mezzogiorno di... fifa» VistaVis, techn., Martin e Lewis.

Augustus: «Berlin-Tokio (Operazione spionaggio)» con Cristina Söderbaum e Paul Müller.

Nazionale: «La corrida dei mariti» con Fernandel, Nicole Berger Torino: «Poveri ma belli», Marisa Allasio, Ettore Manni. Ap. 10.

Alexandra: «Ragazze di Las Vegas» techn. R. Russell, F. Lamas

Arlecchino: «Vita commossa rivoluzionaria» techn. Scope, G. Rogers

Capitol: «Maria Antonietta regina di Francia» colori M. Morgan.

Faro: «Ragazze di Las Vegas» in technicol. R. Russell, F. Lamas, Piamma; «Più grande spettacolo del mondo» technic. J. Stewart, C. Wilde. Nuova edix. Apert. 15.

Giardino: «Paris Canaille» con Daniel Gélin e Dany Robin.

Hollywood: «Paris Canaille» con Daniel Gélin e Dany Robin.

Ideal: «Delitto al Velodromo» e Gran Varietà con Rino Salviati ore 15 - 18 - 21.10.

Mole: Bandolero stanco e Riv. Bataclan, Ferrero-Nava 15,16-18-21,16

Massima: «La corrida dei mariti» con Fernandel e Nicole Berger.

Principe: «Paris Canaille» con Daniel Gélin e Dany Robin.

Ristoro: «La corrida dei mariti» con Fernandel e Nicole Berger.

Adriano: «Ad est di Sumatra» Jeff Chandler, M. Maxwell, technicol.

Alcione: «Dragano su Yalta» Riv. Piuri Piuri - Larice 16,15-18-21,15.

Elpi: «Da qui all'eredità» Margio A. Sorrentino, T. Pisa 1ª vis. TO.

La Festa: «Paris Canaille» con Daniel Gélin e Dany Robin.

Regina: «I senza Dio» technic. con Randolph Scott, Lansbury.

Alba: «Donne vendute» Scope tech. C. Wilde, Jane Russell. Ap. 10.

Olimpia: «Ore del Caraibo col. Piccola Luce: S.Giovanni Decollato

Fu; Avventure Don Giovanni, tech. F. Nurra; «Peccatori di Tahiti».

Romano: «Disperados» Scott. Riv. Buldrini-Ceccherini 15,16-18-21,15.

San Felice: «Lili» technicolor con Leslie Caron e Mel Ferrer. Ap. 15.

Esperia: «Guerra sottuff. Asch», Giardino; «Gli invincibili, technicolor con Gary Cooper.

Italiano: «Gli ostaggi» technicolor con Ray Milland. Apert. 14.20.

Mirafiori: «Barank freccia uccide»

Vinzaglio: «Fuga nel sole» Scope technicolor. Jean Marais.

Ellisse: «Il tetto» con G. Pallotti, G. Listuzzi di V. De Sica. Ap. 14.

Fréjus: «Favoloso Andersen» tech., Danny Kaye e F. Granger. Ap. 14.

Nuovo: «Oro» tech. R. Widmark S. Paolo: «I perversi» con Stewart Granger e Jean Simmons.

Belgio: «Gli invincibili», techn.

Ceraso: «Il bigamo» Mastroianni

Eden: «Comandante Jim, Wayne

Orena: Moglie prefer. suo marito

Radium, ap. 14: «Scandalo di Tudio» tech., F. Lazzi, D. Andrews.

V. Vanzo: «French can can» Jean Gabin, M. Feliz, F. Arnoul, col.

Astra: «Senza tregua» Il Rock and Rolls, B. Haley, T. Martinez. Ap. 15.

Bernini: «Una tigre in calore» tec. Elke Grande Carmen Lamas, Ap. 14

Excelsior: «Colosso d'argilla» con Humphrey Bogart, Jan Sterling.

Manzoni: «Grande avventuriero»

Nazionale: «Gli sparvieri dello stretto» tech., Yvonne De Carlo.

Odeon: «Wichita» Joel Mc Crea, Vera Miles. cinescope technicolor

Ster: «La freccia di fuoco» in technicolor con Robert Preston.

Adua: «Disperato addio» Girotti.

Aurora: «Canzone d'amore» Fiore

Brenta: «Io amante è un bandito Sri-Dan»; «Domanda di grazia».

Volturno: «Mambo».

Fortuna: Le risaie, Sc. Martinelli

Maior: Marie Antonietta, Morgan

Nord: «Satanà freccia che uccide» tech., Payne. Domergue. Ap. 14,30.

Palermo: Dietro lo specchio, Scope

Sociale: Agguato sul mare, Scope

Sveli: «Falco d'oro» technicolor.

Barotti: «Bacio di mezzanotte» in techn., Mario Lanza, K. Grayson.

Cabiria: Avventur. Burma. Ap. 14.

Colosseo: «Colosso d'argilla» con Humphrey Bogart, Jan Sterling.

Italia: «Febbre d'oro» Baglin.

Moderno: «Coraggio Toto» e «Continenti in fiamme» a programma.

Piemonte: «Il cigno» in Cinema-Scope colori con Grace Kelly.

S. Carlo: «I pappagalli», Varietà.

Spezia: «La fine di un tiranno».

Alba: «Pellegrini d'amore» Loren

Apollo: «Dietro lo specchio» tech. Scope, J. Mason, R. Rush. Ap. 14.

Diana: «Tempi moderni» Chariot

Doria: Quel fanciullo mio figlio.

Edera: «E' sempre bel tempo» cinescope technic. con Gene Kelly.

Lucento: «Casa da gioco» techn. Rock Hudson, Piper Laurie.

Lutrario: «Andrea Chénier» tech.

Massa: «Lady Godiva».

Splendor: «Ribella d'Irlanda Scope techn., Rock Hudson. Ap. 15.

Umbria: «Bagliori ad Oriente».

LA FARMACIA IDEALE
MENTAL
PER OGNI STAGIONE

INFORMITALIA
qualsiasi informazione
indagine e ricerca ovunque
Via Don Minzoni 14 - TORINO
Telefono 51-804

Gli Astri: Luna in cuspide e Venere ed al Sole. Concordia sotto tutti gli aspetti. La provvidenza vi aiuterà e solleverete i pesi più gravosi senza sforzo. Attenzione, potenziale la salute, questo è il momento di seminare. Tipi: Toro, Bilancia, Ariete.

Toro: le vostre forze saranno sufficienti a tenere in bocca i vostri concorrenti. La provvidenza vi aiuterà e solleverete i pesi più gravosi.

Bilancia: alienatevi e potenziate la salute.

Ariete: la sorte vi presenterà sotto mentite spoglie. Narrerà amo per delle piccole beghe sentimentali. Lasciate perdere i rancori e vivete alla giornata.

Ai lettori del Sagittario: dannosa interferenza di persona giovane e bugiarda. Ma finirete col mettervi in trappola. Guadagni possibile miglioramento economico o affari in vista. Cacciate di vincere la timidezza e l'indecisione. Cancro: un chiaro segno premonitore vi aiuterà a capire tante cose. Leone: dovrete procurare un impiego. I mezzi saranno troppo modesti. Non pazientate. Meglio aspettare che l'avversario disarmi. Vergine: sarete in ottimo benessere da un viaggio o dall'arrivo di qualcuno. Scorpione: notizie confortanti, dovete in arrivo. Lieto avvenire. Capricorno: situazione immutata, solo in sorta qualche soddisfazione per una lettura. Acquario: pericolo di gola che si può caro. Purgatevi o prevenite. Pesci: pensiero costante di una malattia perduta. Mandatele un dono e ricupererete l'incantesimo.

T. Palombosi

ANNULLATA L'ELEZIONE DI "LADY ITALIA,,

La milanese ha vinto per errori contabili

Il controllo delle schede di votazione ha rivelato due sbagli commessi nei conteggi - La finale del concorso sarà forse ripetuta a Torino - Al posto della vincitrice, eletta per ora la concorrente torinese, che si era classificata seconda

La torinese Isabella Conte (a sinistra) e la milanese Renata Sala dopo il concorso finale

Nostro servizio particolare

Milano, martedì sera.

La finale del concorso nazionale per la elezione di Lady Italia, disputata poche sere or sono a Torino dopo le varie selezioni regionali, è stata annullata. Di conseguenza, la milanese Renata Sala, fidanzatrice che in base ai risultati dalle votazioni era stata proclamata vincitrice del concorso stesso, deve considerarsi decaduta dal titolo di Lady Italia. Al suo posto risulterebbe automaticamente eletta la torinese Isabella Conte, che si era classificata seconda nella suddetta finale nazionale di Torino; ma è molto probabile che, nell'incerto di assicurare la maggiore regolarità alla gara, venga indetta una nuova finale. Qualora, però, la risoluzione non avvenisse entro pochi settimani, Isabella Conte verrebbe considerata, a tutti gli effetti, Lady Italia.

La decisione di annullare i risultati di una competizione trova versioni precedenti nella storia dei concorsi di bellezza e di altre virtù femminili. Nel caso della finale per la elezione di Lady Italia, l'annullamento è stato deciso quando gli organizzatori del concorso, procedendo a un più attento controllo delle schede di votazione, hanno riscontrato nei conteggi due errori di scritturazione. Appunto a tali errori si deve se risulta alterato in misura determinante il totale dei voti attribuiti alla concorrente milanese.

Più precisamente, due membri della giuria hanno segnato erroneamente i voti assegnati alla signorina Renata Sala, e lo sbaglio ha determinato la sua vittoria. Il controllo delle schede è avvenuto a Milano, dove ha sede l'organizzazione del concorso; ma gli organizzatori del medesimo tengono a sottolineare come sui attribuiscano i suddetti errori alla involontaria distrazione dei compilatori delle due schede, della cui buona fede si dichiarano assolutamente certi.

La finale della competizione, come dicevamo, avrebbe ripetuta quanto prima, e, in questo caso, il campo di battaglia sarebbe ancora Torino o, comunque, una città del Piemonte. Il dott. Angelo Gibellini, che dirige a Milano il quartier generale del concorso, ha dichiarato che, in conseguenza dei riscontrati errori, la concorrente milanese che era risultata vincitrice viene privata non soltanto del titolo di Lady Italia, ma anche, naturalmente, del primo premio, consistente in un viaggio in Francia, dove, nel corso del previsto soggiorno, un'impresa francese sottoporrà la vincitrice a un provino che, se di esito favorevole, si tradurrà immediatamente in un vantaggioso contratto cinematografico.

Questo ambito premio, ora, è nuovamente in ballo; ma ne difficoltà organizzative dovessero ostacolare la ripetizione della finale del concorso, il premio stesso verrebbe automaticamente assegnato alla concorrente torinese. La finale di Torino aveva dato i seguenti risultati: 1.a) Renata Sala, di Milano, con punti 131; 2.a) Isabella Conte, di Torino con punti 124; 3.a) Gina Bardelli, di Milano, con punti 118. Nel comunicare la loro decisione di annullare la finale del concorso, gli organizzatori assicurano di tenere tutte le schede di votazione a disposizione di chiunque desiderasse rendersi conto degli errori riscontrati.

Il concorso Lady Italia è, per taluni aspetti, diverso da quello, ormai ben più famoso, che si conclude ogni anno con l'elezione di «Miss Italia»: il primo, infatti, non intende premiare soltanto la bellezza, ma tutte le qualità che, nel loro complesso, danno rilievo alla personalità femminile.

Vincenzo Rovi

Pennello e forchetta si sposano a Milano

Una mostra d'arte che mette appetito

L'esposizione di pittura gastronomica allestita al Palazzo della Permanente - Organizzata per la prima volta al mondo una mostra del genere Oltre ai quadri dei più noti pittori viventi, sono esposte anche alcune opere, pertinentemente in tema, di illustri artisti scomparsi

Nostro servizio particolare

Milano, martedì sera.

Al Palazzo della Permanente a Milano si è inaugurata la prima Mostra nazionale di pittura «L'arte e il convito», allestita dall'Accademia italiana della cucina col patrocinio dell'Ente provinciale per il turismo. L'esposizione riunisce trecento quadri di soggetto gastronomico, ma non si tratta di una consueta rassegna di nature morte nel senso più tradizionale. In questa singolare mostra colpiscono, innanzi tutto, le opere ispirate alla vita conviviale: qui si allineano quadri raffiguranti famiglie riunite intorno al desco, liete tavolate nelle vecchie osterie, eleganti dîners à la petite table nelle scintillanti sale di ristoranti di lusso; c'è persino un dipinto che mostra alcuni distinti viaggiatori serviti nella vettura-ristorante di un treno; non manca, infine, un banchetto cinese.

Accanto agli esemplari di mense borghesi, popolaresche o famose, si ammirano vetrine piene di pasticcini e di liquori, cucche che recano ghiottissimi piatti, una macelleria, un five o'clock tea e un romantico picnic. Abbondano, infine, le nature morte, ma in questo campo non si può dire, onestamente, che la pittura contemporanea superi quella cinquecentesca, che qui autorevolmente rappresentano Giovanni Baldini, Giuseppe De Nittis, Domenico Induno, Antonio Mancini, Giuseppe Puricelli, Pio Sanquirico, Raffaello Sorbi, Armando Spadini, James-Jacques Tissot, Federico Zandomeneghi.

Partecipano alla Mostra 180 pittori, fra i quali figurano anziani maestri e giovani assai promettenti: Barbieri, Bartolini, Borgese, Bozza, Carena, Carpi, Carra, Cascella, Casorati, Cesetti, Colognese, Commodori, Dalla Zorza, De Angelis, De Chirico, De Grada, Dudreville, Fiume, Funi, Labò, Lilloni, Monachesi, Monti, Novello, Palazzi, Peyron, Rosai, Rotati, Saltutti, Semeghini, Sciltian, Stoffenini, Tamburi, Togliani, Tomea, Talione, Treccani, Valiani Marchi, Vernizzi, Zanini.

Si è voluto inoltre rendere omaggio ai più illustri pittori scomparsi negli ultimi anni, e, con questo intento, gli organizzatori della Mostra hanno allestito una serie di piccole «personali» che raccolgono opere di Arturo Tosi, Anselmo Bucci, Angelo Dal Bon, Filippo De Pisis, Donato Frisia, Paola Consolo e Pietro Marussig: tutti i loro quadri, perfettamente aderenti al tema cui s'ispira la rassegna, dimostrano che taluni artisti scomparsi avevano già anticipato il tema (indicandone agli altri la via).

L'esposizione si è arricchita di interessantissime tele di scuola spagnola, fiamminga, cremonese ed emiliana del XVII secolo, mentre una sala che ospita l'arte antica accoglie preziosi opere di antiquariato, rare stampe e preziosi libri di gastronomia; in una saletta, infine, sono raccolti porcelli del merito dipinti da Veliani Marchi per le riunioni conviviali e letteraria di Bagutta. Questa prima edizione della Mostra «L'arte e il convito» sia suscitando un vivo e, sotto certi aspetti, divertito interesse nel pubblico milanese, che affolla in misura eccezionale i saloni del Palazzo della Permanente, dimostrando di approvare con entusiasmo il matrimonio del pennello con la forchetta. Del resto, una rassegna del genere non era stata mai allestita non soltanto in Italia, ma in nessun altro Paese del mondo.

Fra i numerosissimi visitatori della Mostra, festose accoglienze sono state riservate al vice-presidente e al segretario permanente del «Club des Cent», la più antica associazione di gastronomi francesi, di cui fanno parte ministri, ambasciatori, accademici di Francia, importanti industriali e illustri scrittori, pittori, scultori, ecc. La grande e indovinata rassegna milanese della ghiottoneria nell'arte, o dell'arte nella ghiottoneria, offre, in sostanza, una serena visione della mensa come il dono antidiluviano di cui la Provvidenza si serve per aiutare il genere umano. E' una Mostra che sembra spandere i buoni e cari profumi del desco familiare e che mette appetito.

r. v.

Vinta da Nizza la «battaglia dei ravioli»

Curiosa vertenza gastronomica fra la città rivierasca e il ministro francese dell'agricoltura

Si era minacciata persino una marcia su Parigi

Nostro servizio particolare

Nizza, martedì sera.

La «battaglia dei ravioli» tra Parigi e Nizza è stata vinta dai nizzardi. Le feste di Carnevale hanno rischiato di venir private del più tradizionale e classico cibo di questa occasione, i «ravioli», la cui origine risalgono al Medio Evo, a causa di una circolare ministeriale del 22 gennaio scorso, che semplificava i ravioli nizzardi alle classiche «paste alimentari» e disponeva che, come queste, venissero confezionati soltanto con semola di grano duro.

Il Ministro dell'Agricoltura commetteva a questo modo un crimine di lesa maestà, mutando completamente la qualità della «raiola», per la quale si adopera la farina appunto perché ne venga una pasta morbida, adatta ad essere ripiena di carne e verdura. La semola, di invece una pasta dura e non è assolutamente adoperabile.

Centocinquanta fabbricanti di ravioli, guidati dal presidente del loro sindacato, Jean Daniel, hanno deciso di non tener conto della legge e di continuare a fabbricare ravioli, ma clandestinamente. Intanto, però, hanno affilato le armi. Sul piano locale, dopo molte adunanze di categoria, hanno interrogato il comitato delle tradizioni nizzarde ed hanno pronunciato una frase storica: «Inglierno la via della semola!». E si è addirittura parlato di «marcia su Parigi». La più scandalizzata è stata la Mère Carlès, detta la «Regina dei ravioli».

Per rendersi conto di questa situazione, va notato che qui i ravioli si mangiano in ogni circostanza: nascite, battesimi, matrimoni e perfino appositire. Il senatore delle Alpi Marittime, Raybaud, si era recato a Parigi per reclamare presso il Ministro dell'Agricoltura, munito di proteste scritte di sindacati e laboratori, pieni sopprimere i ravioli. che si fanno a mano, vuoi dire, fra l'altro, privare di lavoro gente continua di operai.

Il sen. Raybaud ha fatto valere le sue buone ragioni al grido «Via la ravioli!» ed è tornato da Parigi avantolando una lettera del Ministro nella quale si dice che la circolare del 22 gennaio avrebbe fatto una deroga per taluno specialità culinarie, fra le quali la «raiola nizzarda».

Questo prelibato piatto potrà dunque continuare ad essere confezionato con pasta fresca di farina e resterà privilegio di quei centocinquanta fabbricanti artigiani che, per difendere il loro diritto, non hanno esitato a scartabellare gli antichi documenti nei quali è trova minuziosamente descritta la ricetta dei ravioli, quasi identica a quella di oggi. Questa patenti di nobiltà hanno rischiato di essere distrutte dalla moderna manìa di unificare i prodotti e meccanizzare le fabbricazioni.

Oggi, martedì grasso, le taverne e i ristoranti, specialmente nella vecchia Nizza, cuoceranno ravioloate pantagrueliche, intonandosi così al soggetto stesso dal Re Carnevale che farà oggi appunto la sua ultima comparsa con tutto il suo corteo di maschere e mascherate e sarà poi incenerito a notte.

r. r.

Un bue si lancia contro un'automobile

La disavventura di un professionista presso Acqui L'animale ridotto all'impotenza grazie ad un "plaid,,

Acqui, martedì sera.

Una corrida imprevvisata si è svolta nelle prime ore di stamane sulla statale numero 30, a pochi chilometri dalla nostra città, verso Cassine. Protagonisti un bue imbizzarrito, una auto utilitaria e un giovane dai nervi saldi e dai muscoli d'acciaio. Erano circa le 5 e lungo un tratto in rettilineo stava procedendo un camioncino proveniente dalle Langhe e diretto in Lombardia con un carico di buoi e vitelli. Alla guida era l'aulista Giovanni Battista Besetti, di 32 anni.

Quasi a metà del rettilineo sopraggiungeva nel senso inverso una «500» pilotata dal dott. Stefano Mantelli, di 38 anni, da Verona, che aveva a fianco l'amico Mario Florian, di 39 anni, pure da Verona. I due erano diretti in Francia per un viaggio d'affari e tenevano un'andatura piuttosto sostenuta. Quando stava per avvenire l'incrocio il guidatore della «500» vedeva con terrore balzare dalla parte posteriore del camioncino un bue che a grandi balzi si dirigeva nella sua direzione tagliandogli la strada.

Con una pronta frenata il Mantelli rallentava la corsa della sua vettura, ma si accorgeva che l'animale imbizzarrito aveva preso di mira la macchina, contro cui si slanciava a testa bassa. Con un colpo di acceleratore e una pronta sterzata l'automobilista evitava la prima carica dell'animale, che tuttavia però ad accanirsi contro la macchina, costringendo il dott. Mantelli a riprendere la sterzata per evitare l'investimento.

A questo punto, vedendo che le cose prendevano una piega preoccupante, interveniva il disgraziato di viaggio del protagonista veronese. Il povero Florian infatti, balzando sulla pericolosa forma, afferrava un plaid che si trovava sul sedile posteriore dell'auto e, aperta la portiera, si slanciava contro il bue avvolgendogli la coperta sulla testa e affrontando per le corna. Dopo breve lotta l'animale cedeva e poteva essere legato e ricondotto, grazie anche all'aiuto degli stessi di due autocarri e di una macchina sopraggiunti nel frattempo, nel camioncino dal Besetti, che ripartiva per la sua destinazione. Anche i due veronesi, dopo i complimenti fatti dai presenti al Florian, hanno potuto riprendere il loro viaggio d'affari.

Due cucchiai di miele fanno passare le sbornie

New York, martedì sera.

Una ricetta interessante, scoperta per caso alla fine della festa di Carnevale, è stata fornita dalla Stazione Sperimentale di Agricoltura dello Stato di New York.

Questi sperimentatori assicurano infatti che bastano due cucchiai di miele per far passare completamente l'ubriachezza e il mal di capo che ne seguono.

Sembra che il glucosio ed il levulosio contenuti nel miele provochino nell'organismo una reazione chimica con l'alcool, tale da annullare immediatamente gli spiacevoli effetti dell'abbrezza alcoolica.

Un passeggero scoppiando gli fratturò il femore

Cassino, martedì sera.

Il noto autotrasportatore cassinese Giovanni Allara, di 36 anni, è rimasto vittima stamane di un incidente, infortunio. Mentre era intento a gonfiare un pneumatico di un suo autocarro, la gomma scoppiava ed il disco metallico della ruota andava a colpire con la violenza di un proiettile l'Allara al femore, fratturandogli.

è uscito
il secondo numero di
LETTURA
la rivista
di EDILIO RUSCONI

Leggerete fra l'altro:

- ARTICOLI DI FANFANI E CAMPILLI SU L'AVVENIRE PROFESSIONALE DEI GIOVANI
- RIVELAZIONI SULLA PRIGIONIA DI MARIA DI SAVOIA
- ALLARMI! SCOMPAIONO TROPPE DONNE
- L'UOMO-CAVIA DI MUSSOLINI

Il secondo numero di LETTURA è ricco di altri articoli e di inchieste appassionanti. La politica, la cronaca, la cultura, i vostri problemi e le vostre curiosità si rinnovano in LETTURA con notizie sorprendenti.

PUBBLICITA' ECONOMICA (Via S. Teresa N. 7)

Minimo 10 parole - Tasse 7 %
Le tariffe ed orari subiscono il 50 %

In due giorni, delle stesse dimensioni sono comparirà in un Numero del lunedì, senz'aumento

1 ANNUNCI COMMERC. L. 80 p.p.

ACQUISTO cross-camione da 2000 Volt a 380-2200, Kinowat 350, Monodadri su linea 30. Tel. 51-078 384

ATTENZIONE! Carbone, coke, cemento, eternit, piastrelle, Parma 1, tel. 398-983

TAVOLAME, puntelli, cassette, cerchi per botti, piazza Albera 5. Telef. 30-803.

VENDO trasa piatta motorizzata, motopompa completa su carrello gommato con motore 1100, motori elettrici da 2 a 3 cavalli. Moriondi, telef. 51-013, 880-602.

VENDONSI lisle tutte rintillonabili diverse larghezze e spessori. Tel. 31-564.

2 ARTIGIANATO L. 30 p.p.

ALPHA falegnameria Torinodentistica Lupertazzi Guglielmino Telefonare ore pasti 51-450. 11913

CHIMICI prodigiosi «Pacchetti» rivelatori occultatori dell'acido. Inodori, infallibili. 6. Massimo 42. TB280

3 SOC.CAP.RIL.AZIEN. L. 40 p.p.

AFFIDASI persona rivendita pane alleggio, Riva, via del Mille 14. 9128

ATTENZIONE! Diavolo, Sant'Anselmo 18, cede centralissima tabaccheria lotto-la 780.000 settimanali, 12.000.000; avviamento carioleria 4.000.000; edicola 2.000.000; licenziazione centrale 7 milioni, bar, biliardo, attrezzatissimo 8 milioni. Lauria non Struggle. Intermediari!

AUTORIMESSA centralissima, 120 macchine, 40 scooter, completa, attrezzatissima, affitto 180.000, eventuale vendita, cede 18.000.000, Cabodi, XX Settembre 17. 1746

AUTORIMESSA 25-28 macchine, con stazione servizio, corso grande avvenire, cede. Tel. 790-821. 1267

CEDESI avviata carrozzeria [illegible] Telefonare 393-837, 382-047. 14169

CROSSI bellissimo negozio elettrodo-mestici, radio, dischi, sede commerciale. Buon avviamento. Tel. 780-566. L4388

CEDESI negozio salone via Torino a pochi passi Mercati generali. Tasse. 870-082.

CENTRO Mobilieri cedo forniture e apparecchiature. Telefonare 550-660.

CITTADINA industriale Siciliana, cedesi negozio gastronomia, rosticceria ecc., alloggio, 1.800.000 trattabili. Scrivere casella 140 G, Pubblimast, Sicilia. 3478

GARETTI, XX Settembre 17, cede negozio tessuti, felpe camerlinghi, maglieria 2.000.000 annuali, 4.000.000. 1746

LUNCHEONETTE Elena affittasi a grilli causa nuovo locale bar pensione livenza varie, alloggio. Scrivere casella 5070, SPI, Torino. L4778

MILIVARI autocinema con officina e stazione di servizio, capienza attuale 100 macchine, possibilissima con alloggio adiacente. Tel. ore ufficio al 83-744.

RIVENDITA pane centrale, forte passaggio, Kg. 100, incasso 34.000 giornaliere, alloggio, cede 2.900.000. Cabodi, XX Settembre 17. 1746

4 CASE e TERRENI L. 40 p.p.

A ottimo contadino, stabile, podere Agnel l. 90, vendiamo due tre camere libelle ristabilimento, servizi, acqua, pagamento minimo 3. Pacho, facilitazioni. L'antiere ore 15-17. Telefono 886-070. 2058

ASD vendo 13-24 mesi più mutuo trentennale, alloggetti signorili prezzi modici, zone diverse interpellateci, Cavour 5, telefono 538-693. 2738

ACQUISTEREMMO, per impiego capitale, alloggi grandi, piccoli, scelta. Telefonare 882 973. 2810

ACQUISTO casa bisognata 30-40 camere. Telefonare 883-813. 442

AFFARE, vendo mutuo negozio reddito 2.200.000, affittasi lattaria, reddito 210.000 annua. Tel. 276-908. L4389

AGRESIA Secco, Andrea Doria 8, vende alloggio due camere, cucina, servizi, comodo, libero subito; cantiere Milano, 1.800.000 contanti; 1.400.000 a rate da lire 35.000 mensili. 2211

ALLA periferia Madonna Campagna vendo 4 camere, 2 libere, 2 occupate, 3000 mq. terreno coltivato asparagi, tre 2 milioni. Telefonare 83-841. 218

ALLOGGETTI 1-3 camere cucina vecchi occupati, convenientissimi Rivalta Tl., Talibi 15-16. L4389

ALLOGGETTI 1-2 camere, servizi, vendesi, facilitazioni pagamento. Arduino 30.

ALLOGGETTINI signorili, liberi, occupati vendonsi piazza Barcellona (via Varese 23). Visite pomeriggio. 38911

ALLOGGI due camere tinello cucinino servizi vendo S. Paolo, telef. 389-417.

ALLOGGI nuovi, liberi, 3 camere, cucinino, servizi 2.800.000; 3 camere, cucinino, 1.500.000; altri occupati. Ore 17-18. Sampiero 133. M3673

ALLOGGI signorili appartamenti 3 camere cucina vendonsi 48.000 mq., volendo mutuo. Corso Sebastopoli 205. 480

ALLOGGI vendonsi 3, 2 camere, cucina, servizi, comodità moderne, splendidi spazzi, soleggiati, Corso Monvercose 23.

ALLOGGI 4 e 5 ambienti, volendo possibilità mutui, liberi adiacenze vendonsi prezzi convenientissimi via Madama Cristina 8. Telefonare 683-048. M3808

ALLOGGIO centrale due camere cucina libero subito, vendesi 1.400.000 Telefonare 48-770. 244

ALLOGGIO libero 3 camere servizi, passaggi liberato, vendo convenientissimo. Corsetti, A. Doria 15. 2878

ALLOGGIO palazzo nuovo due camere, servizi, grande terrazzo; altri tre camere servizi, panoramici frontespizio Giardini Reali, vendonsi, prezzi subito. Telefonare 372-851. 4144

ALLOGGIO signorilissimo corso Vittorio alla Crocetta quarto 3.500.000. Telefonare 537-480. M3594

ALLOGGIO vendo semidiretto, primo piano, 4 camere, cucina bagno, libero 1.750.000. Telefonare 30-648. 815

ALLOGGIO 3 camere servizi vendo libero Ricasoli (Duomo, Torino, Mongioverno 44.

APPARTAMENTO grande Porta Nuova ultimo sfitto, reddito 9.50 %, 3.200.000. Telefonare 538 012. L4329

APPARTAMENTO signorilissimo, sovrano, soleggiatissimo, 5 camere doppi servizi, vendesi. Telefonare 51-400. L4479

BLOCCO 70. 140 camere, signorili, zona Francia, vendesi. Montecuccoli 21.

BUON investimento stabilimento industriale con terreno fabbricabile attiguo, progetto costruzione approvato, compiuto magazzino circa 3000 mq. reddito casetta 2047, SPI, Torino. M3536

CASA nuova privata settembre, 33 camere, tredici posto Santa Rita, vendo. Telefonare 50-073. 243

CASA signorile costruenda su corso (Santa Rita) 63 camere comprasi tre negozi, vendesi 80.000.000, mutuo 18.000 mq. reddito garantito 10%. Trattasi 24000, solamente 3. 480

CASA 40 camere 12 alloggetti ottima Rattazzi vendesi. Telefonare 732-180.

CASETTA centro Barbella vendo 2 camere, cucina sopra 1.700.000. Telefonare 50-848. 316

CENTRALISSIMO camera servizi, reddito 11%, anche libero 1.200.000, tel. 527-450

CENTRO adiacenze città dintorno terreno zona industriale mq. 400 tratt. Telefonare 778-735, Rocca. Ferdinando Intermedi.

CORSO Re Umberto, Statuto, tre-quattro locali sopra due uffici magazzini abitazione, liberi giugno, grande vetrata, mq. 300-1000, annessi magazzini luminosi, ora occasione, dimostrasi. Re Umberto 6.

CROCETTA vendesi casa nuova redditizia 130 milioni più 30 milioni mutuo, Telefonare 834-034. B4030

DEFILIPPO frazionamento casa d. Quattro (adiacenze Re Umberto) vende ultimi due alloggi liberi subito, 5-10 camere servizi pronto uso. Simondi, 24 Umberto 6. 483

FACILITAZIONI massime di pagamento a privati salvini vendonsi alloggi 3-5 camere; libera si occupata, terzo, legni, secondari, posizione soleggiata. Corso Firenze 61, ore 15-17. 1073

IMPRESA vende case moderne di reddito in 24 ampio estimo. Tel. 396-280.

GRANDE camera centro mutuo 1 milione 100.000, dopo Regina, telef. ufficio 81-432. L5194

MASSIMO Azeglio 118 vendonsi 2e piano senza ascensore 3 camere servizi.

MERCIO compra alloggio 5-6 camere più servizi piano basso ASSOLUTO maggio. Scrivere Montecalli, corso Spezia 60.

OCCASIONE, definitivo frazionamento, vendonsi ultimi alloggi panoramici. Tipi: 15-18, corso Francia angolo Brunelleschi 2. 483

OCCASIONISSIMA, vendo due camere ingresso via Pedrotta. Tel. 273-839.

PALAZZO Nuovi Portici, [illegible] Doria, corso Unione Sovietica 14, due locali oltre via Banchi, costruzione accurata, impianti modernissimi, isolamenti acustici termici, alloggi piccoli e grandi vendonsi. Telefonare 553-226. 1596

PALAZZO San Maurizio (Mauriziano) quarto trasversale dopo via Barchi, ingresso Mauriziano vende appartamenti signorili, isolamenti acustici, impianti moderni, finissima ecclesiastica. Telefonare 289-464. 2503

PER realizzo vendesi alloggi due e tre ottimo servizi; case nuove, mandano, capellino 14. Telef. 273-880 L4014

PIAZZA Sangoi, via Vigliani 217, vendesi semiterzo luminoso, mq. 800 anche diviso. Telef. 691-979. 1070

PRIVATO vende casa nuova alloggi 3 camere servizi Via Monfalcone 50 S. Rita. Telef. 61-047. M3650

REGGI ampi, luminosi, finissimi, retro con servizi, barriera Milano, vende direttamente impresa costruttrice in via Montanaro 44 ang. via Cherubini, tel. 61-078.

REGGI, corso Vittorio Emanuele 14 angolo via Calandra, vendonsi. Tel. 882-988.

REGGI zona grande sviluppo vende impresa, via S. Marino 50. Telefon. 882-412.

RITIRO commercio vendesi locanda completi arredi, vani 24, terreno mq. 500, licenza semiestiva. Scrivere casetta 6340, SPI Torino. 84363

SOCIETA' cerca terreno semicentrale da 2000 a 6000 mq. possibilmente angolare su via asfalto e corsi. Scrivere casetta 1182, SPI, Torino. 384

SOCIETA' immobiliare Costruzioni, costruzione vendita immobili, autorizzazione pubbliche, forte utile dimostrabile, lunga esperienza cerca soci appoggiatori capitale minimo otto milioni ordinato onde ampliare sempre speculativo. Assicurasi serietà. Referenze benestare e notarili. Scrivere casetta 1382, SPI, Torino 1746

SOLEGGIATI, moderni appartamenti signorili vendonsi. C. Unione Sovietica 169.

TERRENO adiacenze corso Francia (Regina Margherita) posizione grande sviluppo industriale, servitissimi strade, ferr. forza industriale, raccordati ferrovia statali, vendonsi lotti mq 2000-5000, eventuale anche 10.000, trattasi ventennale convenientissima. Simondi, Re Umberto 6. 483

TERRENO con casetta, centro Rivoli, vendesi, permutasi una alloggio. Telefonare 620-098. F1294

TERRENO fabbricabile via Buenos Aires vendo. Telef. 390-171, 393-628. 367

TERRENO tronco corso Santa Rita, progetto approvato 90 camere, vendo eventuale pagamento camere in loco. Cerutti, A. Doria 15. 2673

TERRENO industriale mq. 5500 approvato dal piano regolatore Regina Margherita (paraggi corso Francia) vendesi. Telefonare 796-33 pomeriggio. L4372

TRAPANI 143 (via Monginevro) vendesi alloggio camera, tinello, cucinino, piano rialzato, adattabile anche negozio, condizioni eccezionali. Visite 15-17. 1073

UVARCASE vende alloggi ogni tipo-pari zona rateando 30% fino a 5 anni. Via Vivaldi 16, tel. 930-351. 507

UVARCASE vende corso Polonia 144, alloggi 1-2 camere tinello cucinetta. Telefonare 538 251. 507

UVARCASE vende Filadelfia 58 [illegible] 2-3 camere cucina abitabili subito. 507

UVARCASE vende San Marino 78 alloggi 1-2-3 camere tinello servizi. 507

VANCHIGLIETTA vendesi due grandi camere soleggiatissime primo piano con cucina. Telefonare 882-133. 84288

VENDESI casa blocco, nuova costruzione. [illegible] Tel. 760-321.

VENDESI 2 negozietti commissionati materia terno reddito 9%. Telef. 41-364.

VENDO alloggi camera tinello cucinino servizi sorgesi Francia capolinea 8. Telefonare 794-540. M3706

(Continua a pag. 6)

JOHNNY FORTUNA di FRANK ROBBINS

XXV. — In un teatro di Salisburgo, ove Johnny Fortuna e Kid Flash assistono a uno spettacolo della «Tosca», una sconosciuta invita nel suo palco Kid. Mentre si sta per svolgere la scena della fucilazione di Cavaradossi, uno dei fucili è puntato sul palco di Johnny

SHERLOCK HOLMES: *L'interprete greco* di Sir A. CONAN DOYLE

XXX. — Socrate Melas fa inserire su un giornale un annuncio per chiedere informazioni sul greco Kratidis, prigioniero di Lattimer e Kemp. Un certo Davenport gli scrive di essere in grado di fornire le informazioni richieste. Melas si reca in carrozza al «Mirti» di Beckenham

Domani la corsa sarà ufficialmente varata, ma già se ne conosce il tracciato

Km. 3800: questo è il Giro d'Italia

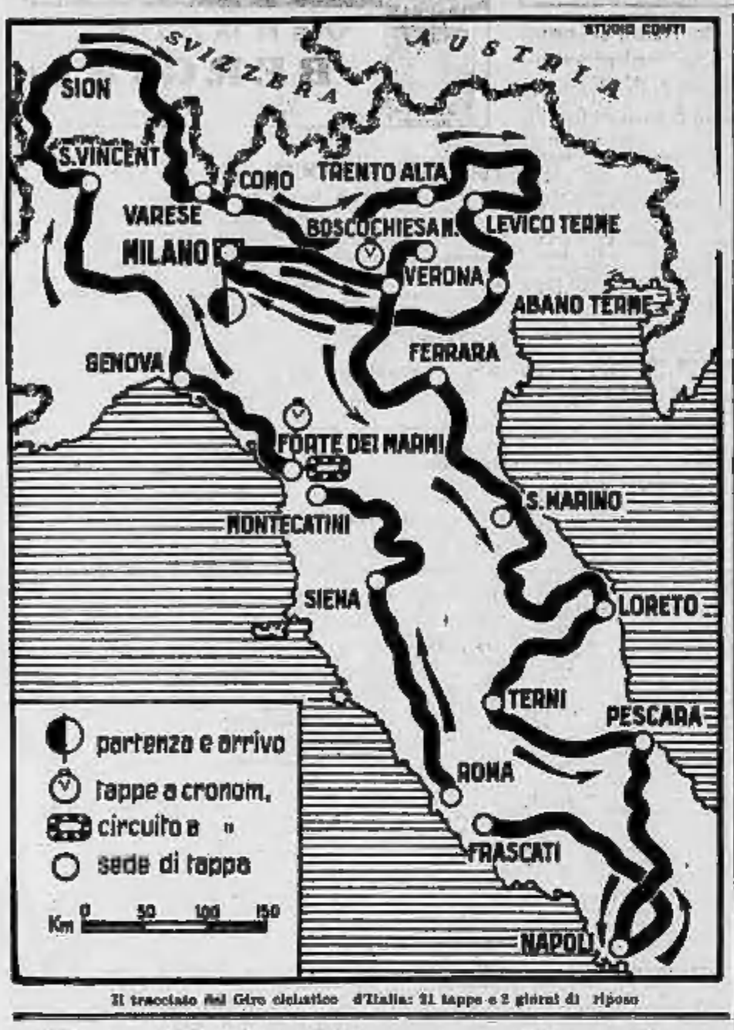

Il tracciato del Giro ciclistico d'Italia: 21 tappe e 2 giorni di riposo

Ha vinto a Cagliari, ed è stato premiato in Belgio

De Bruyne, atleta del giorno, iscritto alla "Milano-Torino,,

Tutti i campioni saranno in gara domenica prossima

Ciclismo in piena attività, è tutto il Giro d'Italia che, se pur ha semplicemente, almeno per ora, vesta ufficiosa, in attesa dell'annuncio che verrà dato domani in forma ufficiale, ha svelato i suoi misteri». Inizio il 18 maggio e stop al 9 giugno, con ventun tappe e due giorni di riposo, uno a Montecatini, dopo undici tappe, l'altro a Como, dopo diciassette. Il tracciato è quello che presentiamo nella cartina e tra le novità, dal più al meno, che spiccano a prima vista, oltre all'espatrio in Svizzera, si nota la tappa numero 2, Da Varese a Boscochiesanuova si andrà a cronometro in salita, il che sta a significare come già dal secondo giorno si dovrebbe entrare una classifica decretamente assestata, con i migliori piazzati ai posti di onore.

Anche l'altra tappa a cronometro del programma, a Forte dei Marmi, avrà carattere individuale (niente cronometro a squadre, ed è un'ottima idea): salite abbondanti nel finale, con il Gran San Bernardo ed il Sempione, ed il Bondone, oltre naturalmente alle Dolomiti e il Campo dei Fiori a Varese. Il tetto del Giro è a quota 2478 sulla vetta del Gran San Bernardo. Punta massima, al meridione, è Napoli.

Un piccolo passo indietro, guardiamo all'immediato futuro. Domenica si corre la Milano-Torino, gara «classica» che occupa un posto di onore nella storia del nostro ciclismo. Se di rivincita della «Settimana Sarda» e gli iscritti, anche se l'elenco è solo agli inizi, già è forte di ottimi nomi. Lo apre in Lorenzo, con Albani, campione d'Italia e Baldini, poi viene la Bianchi, capitanata da Defilippis; ed ecco gli uomini di Girardengo, con Petrucci e Maggini; ed ecco Fornara, con Raffi, e la compagine diretta da Fiorenzo Magni, che avrà ai suoi ordini Nencini, Moser e Minardi, quali punte d'attacco, e la svelta formazione «comandata» da Bartali.

Le iscrizioni oggi e domani saranno della partita anche gli uomini della Carpano-Coppi, capeggiati dall'uomo del giorno, da Fred De Bruyne. Il vincitore sulla Sassari-Cagliari è in periodo di fortuna: da Bruxelles è giunta la notizia che Fred è stato giudicato il miglior atleta belga del 1956 in un referendum organizzato dal giornale *Les Sports*.

Fausto Coppi forse in clinica a Genova

NOVI LIGURE — Fausto Coppi che era giunto alla sua residenza novese di Villa Carla nella tarda serata di ieri proveniente da Milano con un'autoambulanza della Croce Bianca, ha trascorso una notte abbastanza tranquilla. Il medico dott. Lincol, che ha accompagnato il Campionissimo dalla Sardegna a Novi Ligure, interpellato sulle condizioni di Coppi ha dichiarato che non prima di 30 giorni Fausto potrà tornare ad allenarsi. La frattura non è grave e le radiografie hanno accertato la perfetta unione dei due tronconi del femore. In giornata è atteso a Novi il prof. Pala, primario della clinica ortopedica Montallegro di Genova che ha già avuto in cura Coppi in seguito all'infortunio di cui rimase vittima Fausto lo scorso marzo. E' possibile che il prof. Pala dopo aver effettuato un'accurata visita consigli il trasferimento di Coppi nella clinica genovese. Nella foto, Coppi attorniato da una piccola folla all'arrivo all'aeroporto della Malpensa

Dopo l'1-5 subito con la Juventus

Burrasca nell'Inter

Giocatori multati - Si discute la direzione tecnica alla vigilia del derby con il Milan

Dal nostro corrispondente

Milano, martedì sera.

Vento di tramba all'Inter dopo il rovescio contro la Juventus? La confusione lamentata dal portiere Ghezzi al 3' del secondo tempo è risultata in seda clinica di debbia constatarsi, tant'è vero che il medico di fiducia dell'undici Gherzi ha precisato che la preoccupazione è stata maggiore della sofferenza. Invano poi Skoglund ha tentato di fare della spirito, asserendo che l'Inter si era riabilitata in fatto di calci di rigore, realizzandone uno per la prima volta nel campionato.

Il «general manager» Valentini ha dedicato una ramanzina generale ai giocatori, incominciando poi da Skoglund, al quale è stata inflitta la multa più grossa. Ma il fracollo di Torino ha rimesso a fuoco la questione della direzione tecnica della squadra. Il presidente nerazzurro, sotto l'impressione della sconfitta, ha riconosciuto che Ferrero, buon preparatore, ha avuto in eredità una squadra già spremuta. Frossi un pretendere il massimo rendimento dai suoi giocatori, esigendo spostamenti e impegno fino all'eccesso; da ciò le paurose decadenze accusate anche dal Milan e dal Torino nella seconda parte dei campionati '56 e '56.

Moratti ha ritenuto fatto intendere, al ritorno da Torino, che occorreva una migliore impostazione di gioco e un protratto direttivo più ragazzi in fatto di tenuta atletica. Ciò è valso a far ritenere possibile il recupero del dott. Frossi, che risulta ancora a disposizione dell'Inter. Duro gross ostruendo al varco la squadra nerazzurra, a cominciare dal derby della Madonnina, in calendario per domenica prossima; perciò si è pensato a qualche provvedimento di emergenza.

Difatti ieri a tarda sera si è riunita la Commissione tecnica dell'Inter, che assieme al presidente Moratti è rimasta chiusa per tre ore nella sede nerazzurra. Al termine della seduta Valentini ha comunicato che tutto rimaneva come prima. Nessun cambiamento dunque: Ferrero rimane come unico allenatore. Le voci messe fratiolosamente in circolazione sono state dunque smentite; ma in Commissione tecnica e la presidenza nella loro riunione avranno pure esaminato la questione. E' probabile che la ristrutturazione di Frossi ne stata ventilata; ma la deliberazione presa all'unanimità dal Consiglio direttivo, e soprattutto i retroscena che mostrano l'ex-direttore tecnico sotto una luce poco chiara, devono avere indotto a non fare marcia indietro.

Rimangono dunque di positivo le multe inflitte ad alcuni giocatori nerazzurri, con Skoglund in testa, in attesa che l'Inter abbia a ritrovare pace e fiducia.

Leo Cattini

Il giovane Bonaudi porta-fortuna del Cuneo

Cuneo, martedì sera.

Anche il Cuneo, come la Juventus, ha il suo calmatore portafortuna. Per i bianconeri si tratta dell'anziano Romano, un portiere di trentotto anni a cui la sorte ha sorriso quasi sulle soglie della carriera. Per i biancorossi di Ardissone, il *jolly* è un ragazzo di 17 anni, Mannino Bonaudi, studente del terzo anno di liceo a Bra, gioca mediano sinistro tra i biancorossi. Domenica scorsa ha disputato la quattordicesima partita nella formazione cuneese ed anche questa gara si è risolta favorevolmente per il Cuneo. Il padre e la mamma hanno seguito trepidanti il gioco del loro ragazzo. Mannino Bonaudi proviene dalla Fossanese ed ha esordito in IV Serie a 16 anni segnando un goal nell'incontro con l'Asti. Ha giocato con i ragazzi del Torino a Sanremo, ma preferisce rimanere nella «Provincia granda».

Il ragazzo è un dilettante al cento per cento poichè non percepisce alcun stipendio.

La Marchelli e Alberti partono per New York

MILANO, martedì sera.

Cavia Marchelli e Bruno Alberti, i due brillanti discesisti «azzurri» partono stasera alle 21,15 dall'aeroporto della Malpensa, diretti a New York.

Una volta negli Stati Uniti si recheranno a Sun Valley

Lui olimpionico di martello, lei di peso

Connolly (U.S.A.) vuol sposare la cecoslovacca Olga Fikotova

WASHINGTON, martedì sera.

Un matrimonio che susciterà certo un grande interesse negli ambienti sportivi di tutto il mondo è quello tra Harold Connolly e Olga Fikotova. Il primo, di nazionalità americana, è campione olimpionico di lancio del martello, la seconda è nata in Cecoslovacchia ed è stata a Melbourne l'unica medaglia d'oro cecoslovacca per la specialità del lancio del disco.

Per la conclusione delle nozze vi sono alcune difficoltà internazionali, ma Thomas Donegan che al Dipartimento di Stato è addetto al rapporto cecoslovacco, ha dichiarato che ufficialmente si è molto interessati lo questo romanzo d'amore e che si farà del tutto per vederlo realizzato.

L'olimpionico Connolly si trova in questo momento a Praga per volere di ottenere il consenso del governo comunista.

Lei: la cecoslovacca Fikotova, olimpionica di peso

Lui: l'americano Connolly, campione olimpionico di lancio martello

Ridda di voci intorno all'attaccante giallorosso

Fidanzato o futuro seminarista il calciatore Da Costa della Roma?

L'allenatore ungherese Guttman nel guai causa un investimento automobilistico

Dino Da Costa, il popolare centrodavanti della Roma e leader della classifica dei cannonieri di Serie A, minacciato di seminario non appena sarà sciolto il contratto che lo lega alla Società giallorossa. La notizia, che se vera non mancherebbe di suscitare scalpore negli ambienti sportivi, è stata diffusa ieri sera dall'Agenzia «Dies», la quale ha affermato che il giocatore italo-brasiliano avrebbe confidato questa sua decisione ad intimi amici.

L'agenzia di stampa proseguiva la sua nota asserendo che chi conosce il valente calciatore assicura che già da tempo egli maturava la grande ed impegnativa decisione la quale, a quanto pare, sarebbe stata accelerata da quando, venendo a Roma, il Da Costa ha avuto modo di trovarsi al centro della cristianità traducendo, in definitivo impegno, un atteggiamento spirituale annunciatosi insistentemente sottanto come uno stato d'animo di vaga anche se autentica religiosità.

Questa notizia sarebbe, però in contrasto con quanto risulta da altra fonte, cioè di un Da Costa fidanzato e intenzionato a sposarsi entro l'anno. La «voce» può aver preso origine dal fatto che il giocatore conta a Roma molte amicizie con religiosi brasiliani con i quali si mantiene in costante contatto.

* * *

Bela Guttman, ex-allenatore della Triestina del Padova del Milan, sta attraversando un momento difficile causa un investimento automobilistico. Il fatto avvenne a Milano nel novembre 1955. Una grossa automobile americana, a bordo della quale si trovavano Bela Guttman ed un altro ungherese, l'impresario teatrale Desso Solti, investiva a Milano in via Moscova Bianchi due studenti, il diciassettenne Giuliano Brenno decedeva all'istante, mentre la sua compagna riportava gravi ferite. I due ungheresi fuggivano e venivano fermati alla frontiera con l'Austria. In un primo tempo Solti dichiarava di essersi trovato alla guida della macchina contro la volontà di Guttman, a quanto avevano affermato i testimoni oculari. Ieri però, nel corso del processo modificava le sue asserzioni, affermando che il pilota della macchina investitrice era Bela Guttman. Egli aveva affermato il contrario per salvare l'amico che voleva suicidarsi per il scontento. Guttman avrebbe dovuto rispondere di danni.

Il Tribunale di Milano ha quindi sospeso il processo contro Solti in attesa di sentire Guttman.

In questi ultimi tempi l'allenatore ungherese aveva cercato in Honved, durante la tournée in Italia.

* *

Dalle vicende extrasportive del foot-ball a quelle di sport.

I fatti sono: «Vicino giornate di grande soddisfazione: la vittoria del granata a Vicenza ha riportato euforia e tranquillità negli ambienti del Toro; ed ora già si pensa alle partite future con malcelato ottimismo di continuare nella buona strada intrapresa.

Morianondo è al centro delle discussioni, e naturalmente ricevo elogi e complimenti. Domenica sera quando il tecnico jugoslavo è sceso dal treno è stato accolto da una calorosa ovazione dai numerosi tifosi presenti. Un rapido sorriso, ma nessuna parola di commento più è sfuggita. Ieri Marianondo è stato più loquace: «Hanno combattuto con vigore — ha detto — i ragazzi a Vicenza. C'erano da superare le difficoltà dell'ambiente ed un avversario che non soleva perdere. La squadra si è battuta come blocco compatto. Nessuna singola defezione, tutti all'altezza del compito. Però c'è ancora molto da fare per arrivare al rendimento completo. E' questo l'intervento di fare nel prossimi giorni».

«Novità nel programma di allenamento?».

«Nessuna novità: un primo allenamento ginnico-atletico, poi mercoledì pomeriggio la solita partita contro le riserve ragazzi. A fine settimana controlleremo la condizioni fisiche dei giocatori per l'incontro con la Roma».

«Infortuni?».

«Soltanto Rigamonti lamenta una brutta botta ad un fianco. Si tratta di semplice contusione che dovrebbe guarire in pochi giorni».

La vittoria di Vicenza ha riportato il Torino in condizione di poter sperare presto la seconda verso più tranquille posizioni di classifica.

* *

Domenica sera alla Juventus s'erano riuniti serie apprensioni per Boniperti, che scoppiava visibilmente dopo la partita con l'Inter. Dopo una giornata di riposo assoluto il «capitano» bianconero è stato visitato dal prof. Rossetti, che ha constatato come il malanno sia di lieve entità: leggera contusione e conseguente distorsione di un ginocchio. La prognosi parla di un paio di giorni di riposo. Boniperti dovrebbe così riprendere gli allenamenti giovedì o più tardi.

Nella seduta ginnico-atletica di oggi si aggiungeranno ai compagni sia Garzena che Hamrin in «perfetta efficienza». I due infortunati giocatori bianconeri tornano infatti con oggi pomeriggio alla piena attività. Garzena potrebbe essere pronto già domenica e rientrare in formazione, Hamrin invece ritarderà di una settimana.

* Il tenente Arnold-Terrasini-Lorenzo è al comando nella «pei giorni» ciclistica di Avversa dopo 76 ore di gara, seguito da Schulz - Gillen - Van Buren.

Nel Palazzo delle Esposizioni un concorso eccezionale

Reginaldo, cavallo di telematch salterà a Torino nel "Salone dell'Ippica,,

Attrezzata una pista battuta dalla spessore di 20 cent. sopra il pavimento di marmo - Pat Smythe (Inghilterra), Walter (Germania), D'Inzeo (Italia), D'Oriola (Francia) ed altri cavalieri in lizza

Il palazzo di Torino-Esposizioni, dove già si sono svolte molte manifestazioni sportive, sarà teatro dal 22 al 28 marzo di un avvenimento finora unico in Italia: il concorso ippico in campo coperto. Sarà ancora una volta il terzo salone, quello alle spalle del teatro Nuovo, ove attualmente è impiantato il palazzo del ghiaccio ad essere attrezzato per la manifestazione ippica.

Già in parecchi Paesi europei e negli Stati Uniti i concorsi al coperto hanno ottenuto un grande successo; soprattutto per il vantaggio di permettere la disputa delle gare nelle ore serali, in un ambiente riparato dalla pioggia o dal sole troppo caldo, in una temperatura sempre ideale. Notevoli problemi tecnici hanno dovuto essere superati per poter approntare, sul marmo del pavimento, un fondo che permettesse ai cavalli di correre e di saltare senza mettere in pericolo i loro preziosi e delicati stinchi.

Dopo parecchie prove e tentate anche conto di quello è stato fatto all'estero, è stata costruita una stuoia, di assestati metri di lunghezza per trentacinque di larghezza, che è stata tesata con particolari accorgimenti e che verrà posta in opera con l'interposizione di strati di sabbia, argilla, torba. In questo modo sarà possibile realizzare un tappeto dello spessore di 20 cm., su cui i cavalli potranno correre e saltare senza pericoli.

La «Federazione italiana sporta equestri» ha concesso il suo alto patronato alla manifestazione torinese; la qualifica di «concorso ippico internazionale» la porta allo stesso livello del famoso concorso romano di Piazza di Siena, a cui ogni anno prendono parte, in una grande cornice mondana, i migliori cavalieri ed amazzoni d'Europa.

Già da d'ora sono giunte numerose le iscrizioni e fra esse appaiono i nomi più famosi, noti a tutti gli sportivi, anche a quelli che ignorano gli sports del cavallo. Saranno fra gli altri presenti Miss Pat Smythe (Inghilterra), il campione del mondo Raimondo D'Inzeo (Italia), Don Francisco Goyoaga (Spagna), che fu campione del mondo nel '52, il francese Pierre D'Oriola, campione olimpionico nel '48, il famosissimo cavaliere tedesco Hans Gunter Winckler, campione del mondo nel '54 e nel '55 e campione olimpionico lo scorso anno a Stoccolma, gli italiani Piero D'Inzeo, Oppes, Medici Fornaquinci, e la signorina Sandra Longoni, nota a tutti gli italiani per le prodezze compiute a «telematch», in sella a Reginaldo. I premi, per le tre categorie di velocità, precisione e potenza, raggiungono la cifra di tre milioni.

La manifestazione inizierà la sera del 22 marzo, con un premio d'apertura a cui seguiranno altre due prove, di cui una internazionale, dotata di 300 mila lire; sarà una gara a cronometro. Tre premi sabato 23 marzo. La prova internazionale, in programma alla sera. Quattro premi domenica 24, di cui due internazionali e infine altri tre premi, di cui due internazionali lunedì 25, giorno di chiusura.

Fin dal 16 marzo cavalli e cavalieri potranno iniziare gli allenamenti, sia sul particolare terreno di gara sia sul terreno del galoppatoio all'aperto del Valentino. Unica difficoltà particolare saranno gli ostacoli, più stretti del normale, per dar modo di avere un percorso possibile nel ristretto spazio del salone.

Il pubblico avrà a sua disposizione le stesse tribune oggi usate per il ghiaccio. Ogni sera più di duemila persone potranno assistere alle gare del concorso. Negli intervalli fra le varie prove verranno compiuta salate di medaglia.

Elvio Rossi

INDIRIZZI
STRAGULA
Il più economico ed elegante COPRI PAVIMENTO per alloggi città campagna mare L. 700 il mq.
DELLO STESSO MATERIALE TAPPETI CON BORDO E GUIDE
G. POST - LINOLEUM
Via Garibaldi 22 Tel. 51-510
Via Milano 12 Tel. 51-506
Via Po 6 Tel. 66-079

MOBILI BILLI
ARREDAMENTI
Via San Pio Quinto, 14
(FACILITAZIONI)

CASA DELLA PENNA
P.za C. Felice 48 - Porta Nuova
Stilografiche - Riparazioni
PARKER - AURORA

MOBILI GLORIS
dalla fabbrica al consumatore
Vasto assortimento per casa e ufficio. Facilitazioni di pagamento. - Via Balfiore, 15 bis angolo via Barolti - Tel. 685-787

TELERIE
Tutti gli articoli di Lino
da QUATTROCOLO
CASA DI FIDUCIA
VIA MERCANTI, 15, TORINO
Approfittate della quindicina del Lino 16/2 - 5/3. Sconto del 5 % sugli articoli di Lino

MOBILI ARTIGIANI
Corso Vittorio Emanuele, 16
FACILITAZIONI

LAMPADARI
Via Bertola, 31 ingresso Elettrica Mundi

TAPPEZZERIE IN CARTA
VENDITA DIRETTA anche a piccole partite dalla FABBRICA
Via Madama Cristina, 125
angolo corso Dante

MOBILI LA MOBILIARE
CAMERE - SOGGIORNI - SALE
TINELLI FACILITAZIONI
Via Bellezia, 10 - TORINO

MARGIARIA MOBILI
DALLA FABBRICA AL CONSUMATORE
Via Foletto 57, telefono 38-803
Via Rondissone 17, tel. 29-837

Il Deposito di Via Lagrange, 3 sig. Maria Vittoria, tel. 43-230 della UNIONE FABBRICANTI
fornisce direttamente agli Utenti anche pochi mobili del suo INCOMPARABILE ASSORTIMENTO di TAPPEZZERIE in carta

STOVIGLIE
DI PLASTICA MELAMINICA
Indistruttibili ideali per
CASE - ALBERGHI - COLLETTIVITA'
Premi speciali per forniture
G. POST - LINOLEUM
Via Garibaldi, 22 - Tel. 51-116
Via Milano, 12 - Tel. 51-506
Via Po, n. 6 - Telefono 66-079

PER IL VOSTRO LAVORO PER IL VOSTRO PRODOTTO SI APRE LE VIE DEL MONDO
SPI
SERVIZIO ESTERO
DELLA STAMPA DEL 5 CONTINENTI
Informazioni, preventivi e richieste SPI Soc. per la Pubb. in Italia
TORINO - Via Santa Teresa, 7
Tel. 58.188 - 58.990 - 42.039 - 58.661

Mobili VASTO ASSORTIMENTO UNVRAL

Bruciori di stomaco dopo i pasti?

Non allarmatevi! Quasi sempre essi sono dovuti ad una eccessiva acidità del vostro stomaco, il che rende difficile la digestione. Le «MAGNESIA BISURATA», neutralizza questo eccesso di acidità, normalizza lo stomaco nella sua funzione digestiva ed elimina ogni bruciore.

«MAGNESIA BISURATA» è sinonimo di buona digestione.

Usatela nei bruciori di stomaco, nella pesantezza dopo i pasti, nell'iperacidità. Nei crampi ed in genere quando la digestione appare difficile.

Digestione facilitata con
MAGNESIA BISURATA
rimedio di fama mondiale
In polvere e in compresse.

SULLE SCENE E SUGLI SCHERMI

Successo di Ugo Tognazzi ieri sera al Carignano

Le vecchie farse fanno ancora ridere

L'uomo della grondaia è una libera traduzione della «Frustata» di Hennequin e Duval

Hennequin e Duval, i due autori di cui è stato rappresentato ieri sera al Carignano *L'uomo della grondaia* nella libera traduzione di Ugo Tognazzi e che ai nostri tempi si intitolava *La frustata*, conoscevano tutte le malizie, le astuzie e anche i più facili e sicuri espedienti ai quali si deve ricorrere per confezionare una commedia comica.

Ieri sera, prima dello spettacolo, eravamo alquanto scettici circa il risultato comico di una commedia che da giovani ci aveva tanto divertiti, e temevamo di trovarla alquanto scipatella e impalidita. Ci eravamo sbagliati. Anziché invecchiati, questi tre atti si sono ripresentati ieri sera validi e ravvedgliarti, scoppiettanti di allegria, roridi e freschi di una distesa comicità alla quale il pubblico si è subito abbandonato, accompagnandoli dal principio alla fine con le clamorose risate con cui tali anni fa erano stati accolti e festeggiati.

Merito di Hennequin e Duval, ma anche, forse, di Ugo Tognazzi che liberamente tradicendo *L'uomo della grondaia*, ne ha rinfrescato l'umorismo con moltissime battute di sua invenzione e lasciando cadere tutto ciò che si era invecchiato sul tronco originale.

E merito anche e soprattutto dell'interpretazione nella quale tutti gli attori si sono impegnati. E non tanto il Tognazzi di accendere eccessivamente il gioco scenico: dopo il successone di ilarità ottenuto nel secondo atto durante il quale ha smesso molto opportunamente di controllarsi, avrebbe dovuto insistere in quelle buonissime «forzature» richieste dalle situazioni, invece di smorzare la recitazione nella ultima scena conclusiva e che egli, per altro, strinse in un «soggetto» da lui inventato.

Gli applausi furono scroscianti. Insistenti. Tre volte la recitazione è stata interrotta dai battimani cordiali e calorosi. Quasi il secondo atto. Non abbiamo contato le numerose volte che gli attori sono stati chiamati alla ribalta. E ricordiamo la signora Lia Zoppelli, Elena Cotta, Isabella Riva, Gianni Agus assai umoristico, Rodolfo Costa, Xenia Valderi, Piero Pandolfini.

e. q.

La scena della commedia «L'uomo della grondaia» di Hennequin e Duval in un disegno di Chiosso

I concerti

AMICI DELLA MUSICA — Stasera, alle 21,30, al Conservatorio, concerto dei «Quartetto di Parigi» (Quartetto Parrenin: violinisti Parrenin e Carpentier, violista Collot e violoncellista Pienamou). In programma: Bartok, Quartetto n. 5; Debussy, Quartetto op. 10; Beethoven, Quartetto op. 59 n. 1. Biglietti in vendita al Conservatorio.

SOCIETA' DI MUSICA DA CAMERA. — Giovedì sera, alle 21,15, al Conservatorio, concerto del Quartetto Janacek. In programma: Mozart, Quartetto in sol maggiore K. 387; Janacek, «Lettere intime» per quartetto d'archi; Dvorak, Quartetto in mi bem. magg. op. 51. Biglietti per i non soci in vendita a lire mille all'ingresso.

Oggi e domani alla radio

Sergio Tofano in una riduzione dei **Fratelli** di Terenzio (programma nazionale, ore 21) - Mike Bongiorno presenta **Tutti per uno** sul II programma alle 21,15 - Alla tv: **Un grande amore sta per cominciare** di Breteau (ore 21)

MARTEDI' 5 MARZO

PROGRAMMA NAZIONALE (Torino I m. 467,8, Torino m.f. 1) — Ore 13: Giornale - 13,20: Album musicale - Musica operistica - Mini e leggenda (13,55) - 14: Giornale - Lisetta Bozza di Milano - 14,15-15,30: Arti plastiche e figurative, di Raffaele De Grada - Cronache musicali, di Giulio Confalonieri - 16,30: Le opinioni degli altri - 16,45: Nuove canzoni: nuove cantanti presentate da Renzo Cantoni, Armando Fragna e Carlo Savina - 17,30: Ai vostri ordini: rispondono da «La voce dell'America» ai radioascoltatori italiani - 18: Stagione Sinfonica Pubblica dell'Associazione «Alessandro Scarlatti» di Napoli in collaborazione con la Radiotelevisione Italiana: Concerto sinfonico diretto da Dean Dixon, con la partecipazione del pianista Bill Perrotta: Preludio; Sinfonia classica in re maggiore op. 25: a) Allegro, b) Larghetto, c) Gavotta, d) Finale; Mendelssohn: Concerto, per pianoforte e orchestra: a) Allegro, b) Grave, c) Allegro; Ringger: Botterijn, per oboi violini; Scriabin: Concerto, per pianoforte, orchestra e archi: a) Allegro moderato, b) Lento, c) Moderato, d) Allegro con brio (Renato Merini, tromba). Dirà: «A. Scarlatti» di Napoli - Nell'intervallo: Questo nostro tempo: aspetti, orientamenti e tendenze di oggi in ogni Paese - 19,30: Fatti e problemi agricoli - 19,45: La voce dei lavoratori - 20: Girandola di canzoni - 20,30: Giornale - Radiosport - 21: Piano ridotto-limo, corrispondenza musicale - 21,15

ULTIME NOTIZIE

Che accadrà dopo lo sgombero del Golfo di Aqaba?

All'O.N.U. ci si domanda se le truppe di Israele potranno ricorrere all'uso delle armi nel caso che l'Egitto intendesse bloccare la navigazione nel golfo strategico

New York, martedì sera.

Un portavoce israeliano all'ONU ha reso noto che la lettera personale inviata la settimana scorsa dal presidente Eisenhower al Primo ministro Ben Gurion ha avuto una parte preponderante nella decisione di Israele di ritirare le sue truppe da Gaza ed Aqaba.

«L'elaborazione dei nostri piani — ha dichiarato un portavoce — è stata influenzata soprattutto dall'appoggio manifestato da Eisenhower alle speranze espresse dal nostro ministro degli Esteri, signora Golda Meir, con il suo discorso del 1° marzo all'Assemblea Generale. Malgrado tale lettera abbia ribadito la politica americana anziché formularne una nuova, il suo semplice e preciso contenuto e la personalità del suo firmatario hanno avuto un importante effetto.

«Israele — ha detto ancora il portavoce — crede nell'impegno morale preso dal presidente Eisenhower di considerare le speranze israeliane come ragionevoli e di fare in modo che esse non siano state formulate invano. Quanto Israele ha realizzato nelle recenti settimane, e specialmente a Washington, è molto prossimo alle garanzie di libero passaggio attraverso Aqaba che noi avevamo cercato di ottenere».

In altri ambienti tuttavia il problema non viene considerato come definitivamente risolto. L'ambasciatore indiano Arthur Alla per esempio ha dichiarato totalmente inaccettabile il principio secondo il quale un qualunque Paese potrebbe, sotto la protezione della Carta dell'ONU aprirsi con la forza la via attraverso il golfo di Aqaba nel caso in cui l'Egitto decidesse di chiudere il golfo stesso al traffico. Del canto loro diverse Nazioni, fra cui gli Stati Uniti, la Gran Bretagna e la Francia, hanno dichiarato che eserciteranno il diritto di libero passaggio nel golfo.

A sua volta il ministro degli Esteri canadese Lester Pearson ha affermato che se anche le forze delle Nazioni Unite si disporranno lungo la costa di Aqaba ciò non significa che esse dovranno occuparla a tempo indefinito e anzi a quando sia stato raggiunto un preciso accordo per la navigazione nel golfo. L'ambasciatore australiano Ronald Walker ha fatto presente che anche se Israele si è riservato il diritto di difendersi, applicando in tal caso l'articolo 51 della Carta dell'ONU, ciò non dà a tale Paese un'illimitata autorizzazione ad aprire il fuoco contro le eventuali postazioni di artiglieria che potrebbero bloccare il golfo. (L'articolo invocato da Israele chiede a qualsiasi nazione di riferire al Consiglio di Sicurezza in merito a qualunque provvedimento presa per la propria difesa).

«In altre parole — ha concluso Walker — il mondo si attende da Israele un piano uno degli organi dell'ONU nella sua ricerca di aiuto ed appoggio contro eventuali atti di belligeranza».

t.

Nella base militare di White Sands sono stati intensificati, in questi ultimi tempi, gli esperimenti con i missili. Ecco il momento del lancio di un «Nike-Hercule» (Radiofoto)

Nella stazione di Tucson

Rubati gioielli per 120 milioni di lire

NEW YORK, martedì sera.

Da Tucson, nell'Arizona, si apprende che ignoti ladri hanno rubato gioielli per un valore di 200.000 dollari, pari ad oltre 120 milioni di lire, da un banco incluso nel deposito bagagli della stazione ferroviaria di quella città. Vittima del furto è stato il commendatore Fred J. Cannon, da Los Angeles, rappresentante commerciale di una ditta di gioielli.

Nominati ieri dal Tribunale di Alessandria

I periti indagano sulle responsabilità della spaventosa sciagura di Valenza

Conclusa la prima fase dell'inchiesta del magistrato - Stazionarie le condizioni del conte Calvi - Al giovane è stato applicato un apparecchio per alleggerire la tensione della vertebra lesa - Nel pomeriggio i funerali delle due vittime

Alessandria, martedì sera.

Per il pomeriggio di oggi sono fissati i funerali della signora Giovanna Barberis in Moiso, di 43 anni, e del cognato, l'industriale Roberto Sacchi di 42 anni, rimasti vittime domenica scorsa della tremenda sciagura stradale presso Valenza. I cortei partono contemporaneamente da via Giotto 10 e dal vicino Pino, già residenza dei Sacchi. Si prevede una imponente partecipazione di persone data la notorietà delle due famiglie e la profonda commozione destata nella cittadinanza dalla sciagura.

Ieri pomeriggio il Sostituto Procuratore della Repubblica presso il tribunale di Alessandria, dott. Piero Poggi, ha completato le laboriose indagini già sviluppate fino alle ore due di lunedì e riprese nella mattinata stessa. A periti tecnici sono stati nominati il dott. ing. Agostino Bianconi, comandante dei vigili del fuoco di Alessandria, e il geom. Domenico Paluseo di Valenza, che dovranno riferire sulle modalità dell'incidente e sulle conseguenti responsabilità.

Per ora l'indagine del dottor Poggi può ritenersi conclusa con i risultati sopraluoghi. L'inchiesta peraltro prosegue attraverso l'opera del pretore di Valenza dott. Dell'Aquila e del maresciallo dei carabinieri Onorati.

Le condizioni del conte Pier Francesco Calvi di Bergolo sono rimaste stazionarie. Dalla radiografia si è accertata la frattura della quarta vertebra cervicale per cui è stato applicato un apparecchio di tensione che «scavalca» completamente la vertebra lesa. Degli altri cinque feriti, uno solo è ancora degente al Mauriziano di Valenza, il trentaquattrenne Renato Moiso, marito della defunta signora Barberis, rimasto ferito ad un occhio e ad una gamba. E' stato più volte visitato ed assistito dal fratello, capitano dell'Esercito, di stanza ad Alessandria.

Gli altri infortunati sono stati dimessi dato le lievi entità delle lesioni riportate.

Sul luogo della sciagura durante l'inchiesta. La freccia indica la traccia lasciata sull'asfalto dalle gomme della «Campagnola» che ha investito la «600» (foto Moiso)

Mentre per le vie di Nizza impazzava il Carnevale

Con nasi di cartone e baffi finti dànno l'assalto ad una gioielleria

Cinque banditi armati irrompono nel negozio travestiti come per una mascherata - Il gerente e le commesse hanno dapprima creduto ad uno scherzo - Saccheggiate le vetrine per un bottino di 30 milioni di franchi, i rapinatori si dileguano approfittando della confusione

Nizza, martedì sera.

Una rapina rocambolesca è stata compiuta ieri sera a Nizza da cinque banditi armati che, con rapidità e calma, si sono impadroniti di gioielli per trenta milioni di franchi. Il gerente del negozio è rimasto abbastanza stordito dall'audacia e dalla freddezza con cui è stato condotto a termine il colpo e, allorchè i banditi già avevano lasciato il campo, gli sono occorsi alcuni minuti prima di poter ritrovare il consueto sangue freddo e precipitarsi a chiamare la polizia.

Ieri sera, mentre in piazza Massena e nella stessa avenue Gustavo V, con è consuetudine a Nizza, si festeggiava il Carnevale — il chiassoso e indiavolato Carnevale di Nizza — cinque uomini passeggiavano nelle vicinanze della grande gioielleria senza destare alcun sospetto. I cinque, a detta dei commercianti interrogati poi dalla polizia, avevano tutta l'aria di essere dei turisti venuti a festeggiare «le Roi de carton-pate». I banditi portavano dei nasi di cartapesta, rossi come pomodori; si erano truccati con finti baffi, folti e neri, e avevano in capo un berretto basco di tipo spagnolo. A vederli così mascherati, sembravano dei «gemelli».

Solo uno di essi appariva senza più alto e robusto dei compagni. Proprio quest'ultimo, ad un certo punto, si mise a cantare. Nessuno, naturalmente, vi fece caso. Qualcuno forse sorrise. Poi la commessa di una profumeria si ricordò del fatto e lo riferì alla polizia: «Aveva una voce baritonale, stonata però, ed i suoi amici lo sfottevano» disse la commessa.

Ribbons, proprio come nei film hollywoodiani, ad un certo punto una grossa Oldsmobile nera si avvicinò ai marciapiedi e si fermò a pochi passi dalla gioielleria. Ad un segnale convenuto i cinque banditi, uno dopo l'altro varcarono la soglia del negozio. In quel momento nella gioielleria vi erano cinque persone: il gerente e quattro commesse; nessun cliente. I cinque vennero accolti con dei sorrisi e perfino con qualche risatina, tanto apparivano buffi nelle loro acconciature.

Improvvisamente e simultaneamente i banditi puntarono le pistole contro i malcapitati. Il gerente pensò a uno scherzo e lo disse poi alla polizia: «Credevo si trattasse di pistole ad acqua». Ma uno dei cinque gli affondò la canna della pistola nello stomaco e allora il gerente impallidì e si rese conto di quale e che fare con dei rapinatori.

Cominciò a perenne cominciò tremare sotto la minaccia delle rivoltelle in una saletta appartata. Due banditi montavano loro la guardia, mentre gli altri tre cominciavano a prelevare dalle vetrine i pezzi di maggior valore. Lo stesso fecero con la cassaforte che venne alleggerita di tutto quanto vi era stato riposto. Un gruppetto di curiosi si fermò davanti alle vetrine. Il bandito che stava prelevando i gioielli, ad un certo punto fece uno sberleffo e i curiosi si misero a ridere. Pirandai (i nasi di cartapesta e aprendo la bocca in uno smisurato sorriso, il gangster apparve in tutto simile a un clown e nessuno pensò che stesse saccheggiando.

Con calma e rapidità i banditi ricaricarono le loro borse, poi tagliarono i fili del telefono, ordinarono al gerente e alle commesse di non muoversi, pena la vita, e senza neppure chiudere la porta dalla saletta, uscirono. Con altrettanta calma presero posto a bordo della macchina che li attendeva con il motore acceso e si allontanarono sfrecciando in via con ripetuti colpi di clakson.

Il gerente e le commesse aspettarono qualche minuto prima di muoversi, nel timore che i banditi si trovassero ancora nel negozio. Il gerente corse quindi al telefono, fece il numero della polizia, perdette tempo prima di accorgersi che i fili erano stati tagliati. Entrò allora in un negozio vicino e, dando spiegazioni sommarie di quanto era accaduto, riuscì, finalmente, a mettere in allarme la polizia. Poco più tardi dopo giungevano sul posto quattro agenti e due ispettori, ma ormai le vetture dei banditi era lontana.

Tutti gli interrogati sono stati concordi nel dichiarare che i rapinatori avevano più o meno lo stesso corporatura e che uno solo era più alto e robusto degli altri. Un testimone ha riferito di aver letto il numero della targa dell'automobile e la polizia lo ha subito comunicato ai posti di blocco immediatamente disabilitati. L'apparato di sicurezza entrava immediatamente in azione, ma della Oldsmobile nessuna traccia.

Una taglia di 15 milioni offerta dal proprietario

NIZZA, martedì sera.

Il proprietario del negozio ha offerto stamane un premio di 10 milioni di franchi (15 milioni di lire) a chi fornirà informazioni che permettano il recupero della refurtiva.

L'on. Attilio Piccioni rientra a Roma dagli USA

ROMA, martedì sera.

Il capo della delegazione italiana all'ONU, on. Attilio Piccioni, arriva a Roma alle ore 17 di oggi all'aeroporto di Ciampino.

Nessuno può avvicinare il conte Calvi ferito

Valenza, martedì sera.

Il conte Pier Francesco Calvi di Bergolo, degente in una camera del primo piano del nuovo Ospedale Mauriziano, ha passato una notte tranquilla: le sue condizioni sono stazionarie, ma non è escluso che venga confermata la frattura della quarta vertebra cervicale, fino a ieri solo sospetta.

Anche stamane abbiamo tentato di avvicinare qualche medico del nosocomio, ma la consegna è sempre la stessa: silenzio assoluto. Nella camera del conte sosta un carabiniere della in-Ossa rosa, che vigila sulla tranquillità del giovane e sorveglia attentamente tutte le persone che cercano di avvicinarsi al ferito. Da Verona è giunto il cognato conte Guarnieri, consorte della sorella del conte Calvi, Gaia, ma nessun altro familiare è finora arrivato a Valenza. Molti amici e conoscenti della famiglia dei conti Calvi di Bergolo hanno telefonato e inviato telegrammi al ferito, ancora profondamente turbato per la sciagura.

Malaparte costretto a rinviare il suo rientro

Roma, martedì sera.

Curzio Malaparte, che doveva giungere oggi a Roma, proveniente dalla Cina dove era stato colpito da una grave malattia durante un viaggio in quella nazione, ha dovuto rinviare il ritorno in Italia su consiglio dei medici curanti dell'Istituto medico dell'Università di Pechino. Il che lascia supporre che le condizioni di Malaparte si siano aggravate.

Il dott. Francesco Ingrao ed il nipote dello scrittore, dottor Pantoni, che si erano recati nelle scorse settimane in Cina per assistere Malaparte ed accompagnarlo nel viaggio di ritorno, rientreranno a Roma.

Stamane alle Assise di Vercelli

Condannato a 23 anni il bandito dell'autostrada

Vercelli, martedì sera.

Giacomo Pich, il rapinatore di Nola Canavese che nel 1946 sull'autostrada Torino-Milano commettendo numerosi reati prima di raggiungere sentire leggere del presidente Bichar, della nostra Assise, la sentenza, confermata con ogni probabilità quella del 1945: 24 anni di reclusione.

L'avv. Pianzano, primo suo difensore, ieri mezza la carente di eliminare la responsabilità. A suo dire Pich non avrebbe partecipato direttamente a nessuna delle rapine addebitategli e tanto meno avrebbe sparato. La tesi del difensore tende al riconoscimento dell'«eccessiva» di pena, ma a dieci anni di distanza appare difficile dimostrare che Pich non ere il capobanda dei rapinatori dell'autostrada e che diresse la rapina del Moglia e del magazzino agli arredi rimasta ignota nella «1500» lasciando agli altri il compito di agire e di sparare contro il Marengia che tentava la fuga; e difficile sarà pure dimostrare la non colpevolezza del Pich nella rapina del Pantri, che viaggiava a bordo di una Topolino in compagnia dell'agente di P. S. Domenico Pintò, il quale fu ucciso da una raffica di mitra.

Secondo la tesi difensiva il Pich sarebbe stato solo comparso e non protagonista; quindi anche per questo reato, insufficienza di prove o il minimo della pena.

Stamane ha pronunciato la sua arringa il secondo difensore dell'imputato, avv. Dagasso di Torino. Il difensore ha cercato di smantellare almeno in parte le prove d'accusa, dopo la severa requisitoria del P. M. Tamagno, che ieri aveva chiesto 30 anni di reclusione.

Successivamente la Corte di Assise si è ritirata in Camera di Consiglio per la sentenza. A mezzogiorno è rientrata in aula e il presidente Bicher ha letto la sentenza con la quale Giacomo Pich, riconosciuto responsabile di tre rapine e mancata armata perpetrate nel giugno 1946 sull'autostrada Torino-Milano, viene condannato a ventitrè anni di reclusione, di cui otto condonati, e 40 mila lire di multa.

Un curioso episodio in provincia di Matera

Prima delle nozze porta la fidanzata a scuola

I sorprendenti risultati del "Piano P„ istituito dal Ministero della Pubblica Istruzione per combattere l'analfabetismo nelle campagne del Sud

Roma, martedì sera.

A San Giorgio Lucano un giovane contadino ha posto come condizione alla celebrazione delle nozze che la fidanzata frequenti con lui i corsi della scuola popolare. Dati gli usi del paese la ragazza, non potendo recarsi sola alla scuola, ha dovuto essere accompagnata dalla vecchia madre che in tal modo frequenta anch'essa i corsi popolari. Questo episodio illustra chiaramente il successo che il piano di miglioramento delle scuole elementari sta ottenendo presso le popolazioni rurali cui esso è diretto. Dal 1° marzo 1955, infatti, è in attuazione nelle provincie di Benevento, Catanzaro, Foggia, Matera, Ragusa, Rieti e Sassari, il così detto «Piano di miglioramento» o «Piano P».

Tale organizzazione, come noto, è stata creata per migliorare l'effettivo stato delle scuole elementari nelle zone dell'Italia meridionale ed insulare. Il «Piano P» si propone di sanare o almeno ridurre le proporzioni dell'analfabetismo facendo leva sulle nuove generazioni, specialmente in quelle località dove i fanciulli sono sottratti alla scuola per essere dedicati al lavoro.

L'opera del «Piano P» provvede una lenta penetrazione capillare proprio fra quelle popolazioni che per lungo tempo sono state trascurate dal lato scolastico. Le zone che rientrano nello studio di questa organizzazione presentano numerose difficoltà per i tecnici del Ministero della Pubblica Istruzione. Difficoltà rappresentate ad esempio dalla mancanza di scuole, dalle distanze e dalla difficile accessibilità delle poche esistenti dai luoghi di residenza dei bambini che dovrebbero frequentarle. Esistono infatti villaggi di pastori che sono assolutamente isolati dal resto della provincia perchè privi di qualsiasi tipo di strada o di mulattiera. Elemento negativo per l'eliminazione dell'analfabetismo è altresì l'abitudine dei genitori di non mandare a scuola i figli per non sottrarli al lavoro dei campi o alla custodia del bestiame. In generale si è osservato una mancanza di coscienza sociale nelle popolazioni rurali. Tuttavia, appunto per questi motivi, si è resa necessaria l'iniziativa ministeriale e secondo quanto affermano alti funzionari del Ministero della Pubblica Istruzione, i risultati fino ad ora conseguiti possono ritenersi positivi. Infatti nelle classi elementari sarebbero andati ad accrescere la leva annua di trentamila analfabeti, quale è la media finora registrata.

Progressi si sono avuti anche tra gli analfabeti adulti i quali, per quanto in numero più ristretto, hanno incominciato a frequentare le aule. Questi risultati sono stati ottenuti sia con mezzi psicologici, riducendo al minimo le bocciature dalla prima alla seconda classe elementare, cosa che in passato determinava l'abbandono di un ingente numero di alunni che traslasciavano poi per sempre gli studi, sia favorendo in ogni modo l'afflusso dei ragazzi alla scuola. Specialmente il problema dei locali scolastici riveste una particolare importanza nell'attuazione del «Piano P», essendo spesso assolutamente inadeguata le aule delle scuole rurali, gli esperti del Ministero della P. I. hanno ovviato a tale inconveniente allestendo, ove fosse necessario, delle scuole prefabbricate in sostituzione di quelle vecchie e inefficienti.

Per quelle regioni dove i bambini non avrebbero la possibilità di lasciare le proprie case o il villaggio, il «Piano P» ha creato un corpo di maestri viaggianti, i cosiddetti «maestri». Questi raggiungono quasi località servendosi di motocicletta talvolta di cavalcature. Si è resa spesso necessaria all'organizzazione del «piano», una azione diretta alle famiglie, specialmente quelle più bisognose per compensarle dell'eventuale danno subito per l'invio dei figli a scuola e procurando loro articoli di vestiario e generi alimentari.

Il «Piano P» diretto dal prof. A. Fraissa, direttore generale della scuola elementare, si presenta dunque come una lunga opera di risanamento che non mancherà di dare risultati positivi.

L'amara esperienza teatrale della Bolognani

Oggi estremo tentativo di composizione della vertenza con la "Clamour„ - La studentessa rappresentata dalla madre quale tutrice

Udine, martedì sera.

La vertenza Bolognani-Clamour, che si sta discutendo davanti al giudice del tribunale di Pordenone, sembra avviata ad una prossima soluzione. Per questo pomeriggio, infatti, il dott. Piccioni, valendosi della facoltà concessagli, ha ordinato la comparizione delle parti per un tentativo di composizione, prima di rinviare la controversia davanti al collegio.

L'istruttoria, che ha già occupato cinque udienze, è stata finora dedicata agli interventi dei legali delle parti che hanno sostenuto le richieste avanzate rispettivamente dalla «Ioconesa di Pordenone» e dai rappresentanti della società di spettacoli Clamour. La vertenza trae origine dal fatto che, mentre si rappresentava, come è noto, a Firenze la rivista *Lascia o raddoppia* la Bolognani abbandonò improvvisamente la scena, allegando un certificato del medico curante che attestava il suo stato di malattia: un forte esaurimento nervoso per il quale si consigliava il riposo più assoluto.

Le udienze si sono alternate dal 27 luglio scorso fino ad oggi. Il giudice esaminate le varie richieste fatte dalla parti disponeva che esse si trovassero nel suo ufficio oggi, per un ultimo tentativo di composizione prima che intervenga il giudizio del collegio. All'incontro, fissato per le ore 15, a rappresentare Paola Bolognani interverrà con ogni probabilità, la madre che ne è la tutrice.

Se un accordo sarà raggiunto le due cause promosse dalle parti non avranno ulteriore corso. Se ciò non dovesse, invece, avvenire, domattina sarà discussa, in seduta pubblica, la causa riguardante quella richiesta del sequestro conservativo, mentre, per le rivendicazioni avanzate rispettivamente da Paola Bolognani e dai rappresentanti della Clamour, il giudice si riserverà di fissare una nuova udienza che potrebbe essere quella conclusiva.

Quattro sciatori uccisi da una valanga

Si tratterebbe di tre turisti tedeschi e di una guida alpina

BOLZANO, martedì sera.

Nella tarda mattinata è giunta notizia che tre turisti tedeschi e una guida alpina sono morti sepolti da una grande valanga. La sciagura è accaduta nei pressi del centro di Selda, in provincia del gruppo del Cevedale.

Gli alpinisti, secondo le prime informazioni, erano partiti con gli sci nelle prime ore del mattino per compiere una escursione sul ghiacciaio. Essi, ad un certo punto, si sono trovati al centro della valanga che è precipitata dalla vetta. Dato l'allarme sono partiti i primi soccorsi. A mezzogiorno è stato estratto un cadavere. La vittima della grave disgrazia non sono state fino a questo momento identificate.

GIULIO DE BENEDETTI
DIRETTORE RESPONSABILE

Maria ed Alberto Francesco Marziano, ricordando la dolce figura della signora

Angiola Camuso ved. Milli

partecipano al dolore dei figli.

All'ospedale militare di Roma

Un tenente della Finanza suicida con un colpo di pistola

L'ufficiale era ricoverato da una settimana in osservazione - Indagini sulle cause del tragico gesto

Roma, martedì sera.

Un colpo di pistola ha echeggiato nel giardino dell'ospedale militare del Celio, dove un tenente della Guardia di Finanza ha posto fine ai suoi giorni.

Il tenente Alessandro Lucchini di 40 anni, da Roma, si aggirava su una panchina del giardino, nei pressi del reparto osservazione, e approfittando di un attimo di disattenzione degli infermieri e dei medici estraeva dal pantalone la sua pistola di ordinanza; appoggiata la canna alla tempia sinistra, si esplodeva un colpo che gli trapassava il cranio. Richiamati dallo sparo accorrevano alcuni militari che davano l'allarme e soccorrevano il suicida trasportandolo nel reparto chirurgico per essere sottoposto ad una operazione «in extremis»; ma non ci fu il tempo neppure di cominciare l'intervento: il Lucchini era spirato prima che i medici potessero fare alcun tentativo per strapparlo alla morte.

Il tenente Lucchini era ricoverato da circa una settimana nell'ospedale militare del Celio, nel reparto osservazione; nulla lasciava presagire il tragico gesto che probabilmente maturava nel suo animo già da qualche giorno. Ieri pomeriggio aveva chiesto un permesso ed era uscito; al ritorno si era appartato nel giardino dell'ospedale sparandosi il colpo mortale.

Sono in corso attive indagini per accertare quali possano essere state le cause che hanno determinato il folle gesto.

A «Lascia e raddoppia»

Reciterà Orazio un dentista genovese

Genova, martedì sera.

Un nuovo personaggio, che ha tutti i numeri per diventare popolarissimo, esordirà giovedì sera a «Lascia o raddoppia». E' il medico genovese Vittorio Prati, un odontoiatra di 45 anni esperti ssimo sulle Odi di Orazio, che è in grado di recitare in latino secondo i dettami della più classica metrica. Se si pensa che i metodi metrici usati dal grande poeta latino sono tradici ed usati vari, è facile comprendere la difficoltà della materia e della recitazione.

Il dott. Prati è un dilettante occasionale. Da giovane suonava nella orchestra per poter studiare all'Università; laureatosi e specializzatosi in malattie tropicali, egli ha soggiornato lungamente nel Congo Belga, curando i lebbrosi, studiando la lingua «tsi-tsi» e «tsi-tsi», apprendendo la lingua Bantù.

Durante le sue peregrinazioni africane ha conosciuto per la prima volta «I carmi di Orazio». Tornato in Italia, ha iniziato a studiarli a memoria e da circa trent'anni il grande poeta è diventato il suo amico preferito. A Genova, il dott. Prati è popolarissimo, anche perchè i suoi due figli, Bruno e Claudio, sotto la sua guida, sono diventati campioni di nuoto. Bruno, tra l'altro, è stato campione nazionale di tuffi.

I coniugi Giuseppe e Giuseppina Gallo festeggiano oggi, a San Marzano Oliveto, il loro settantunesimo anno di matrimonio. Lui ha 95 anni, lei 91. Sposatisi nel lontano 1886, hanno allevato 12 figli di cui 9 ancora viventi. Contano inoltre 36 nipoti e 17 pronipoti. I due anziani vecchietti si alzano tutte le mattine di buon'ora e fanno lunghe passeggiate. Ricevuti affettuosi da otto figli, fili altri due si trovano in Argentina

TORINO - A. XI - N. 55
Via Roma - Gall. de *La Stampa*
Telefoni: dal 40-048 al 40-949

STAMPA SERA

MARTEDI' MERCOLEDI'
5 - 6 Marzo 1957
L. 30 (sped. in abb. postale)

UN PO' DI BUONUMORE

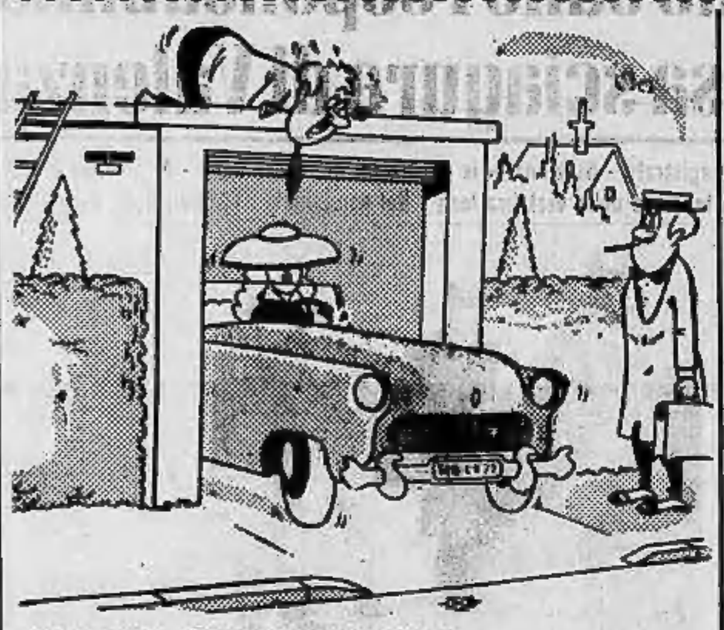

— Ancora... ancora... ah! E ora un po' più a sinistra!...

— Non temere, cara, non è di una specie velenosa!...

Archeologia

In un villaggio, tre archeologi osservano una bizzarra costruzione, molto bassa e poco estesa:

— E' un monumento del III secolo — dice il primo.

— Ma no — fa il secondo — è romano!

— Siete in errore — dice il terzo. — E' preistorico...

Ma ecco che si avanza un contadino:

— E allora? Che cosa trovate da dire sulla mia tana per i conigli? L'ho fabbricata con le mie mani!...

— Ma sicuro che li ascolto; cara!...

Il piccoletto

— Come mai non sei contento dell'alloggio che hai affittato all'ottavo piano di quella bella casa nuova?

— Vedi, — risponde l'interpellato che Madre Natura ha fatto di statura piuttosto bassa — nell'ascensore arrivo a toccare solo il bottone del quinto piano e tutti i giorni mi tocca farne tre a piedi...

L'autore

La «prima» della commedia ottiene un grande successo. In teatro, il padre del giovane autore è raggiante di gioia. Un critico gli si avvicina e gli chiede:

— Voi c'entrate per qualcosa nella commedia?

— Sì, sì, senza dubbio...

— Ah, siete voi che l'avete fatta?

— No. Io ho fatto l'autore!

Il marito

— Vorrei sapere una cosa da te, Giorgio. Se non fossi già tua moglie, mi sposeresti?

— Ti prego, cara! Non ricominciamo a discutere!...

— Sì, la foto di mia figlia è scarsa, ma tenga conto che le ho regalo una macchina per lavarsi i piatti!...

— ...Alberto, dalla voce sembri un po' raffreddato... Torna subito a casa!...

Il consiglio

Un giovane miliardario si fa visitare un giorno da un celebre medico. Si lamenta di essere sempre stanco. Il professore, che non riscontra nulla, lo consiglia di lavorare un po'.

— Come? — grida indignato il giovane. — Lavorare? Io che sono sempre stanco?

— Eh, sì — risponde il medico con un sorriso maliazioso. — Ciò vi permetterebbe di essere stanco per qualcosa, invece di esserlo senza ragione!...

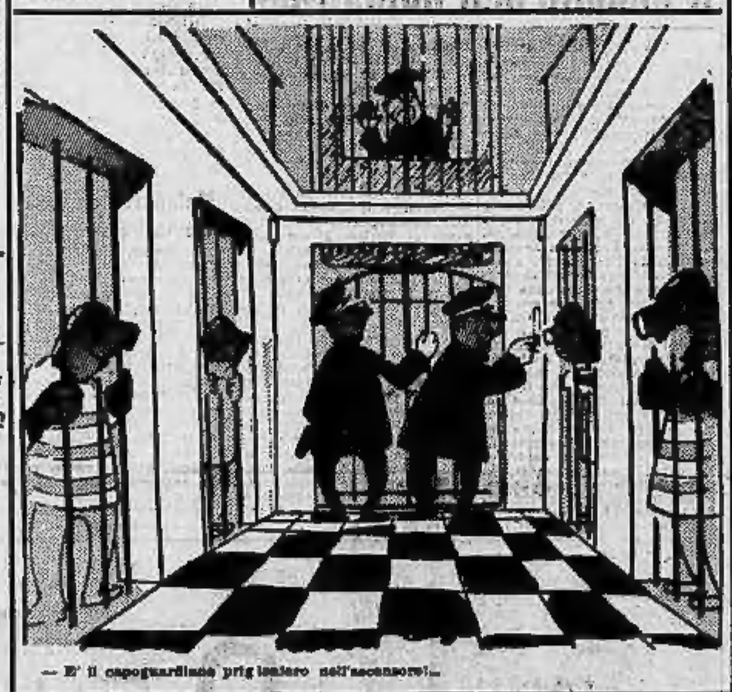

— E' il capoguardiano prigioniero nell'ascensore!...

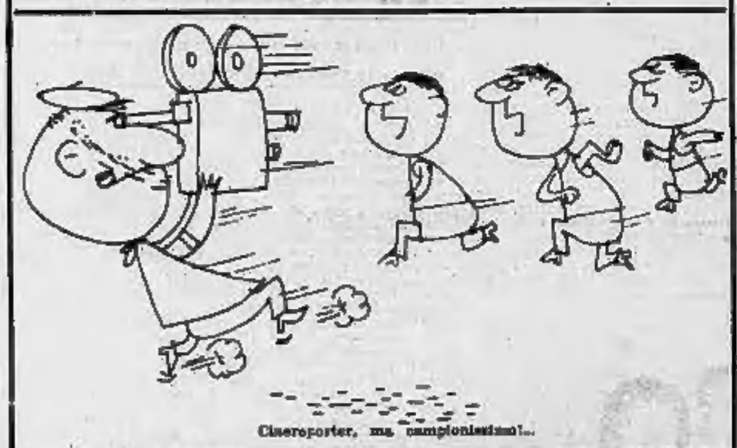

Cinereporter, ma campionissimo!...

PUBBLICITA' ECONOMICA
(Via S. Teresa N. 7)

13 OFF. IMPIEGO - LAV. L. 60 p.p.

(Continua da pag. 6)

IMPORTANTE ditta cerca signorina 26-30enne lavori contabilità segretaria. Rappresentare. Scrivere cassetta 42 2. Sigra, Torino. 3408

IMPORTANTE industria cerca capo/ufficio magazziniere. Richiedesi serietà assoluta. Scrivere cassetta 3090, SPI, Torino.

IMPORTANTE industria tessile abbigliamento torinese cerca provetto contabile, massima referenze. Scrie cassetta 5084, SPI, Torino. L4365

IMPORTANTE stabilimento cerca aggiustatori 1ª categoria, alesatori, alesatori. Scrivere cassetta 6383, SPI, Torino.

INDUSTRIA attività Borgo Vittoria-Madonna Campagna impiegherebbe giovane geometra ass. disegnatore come aiuto ufficio rendicontamento fabbrica. Richiedesi referenze primordine e buona preparazione tecnica. eventuale ricordo nemplice materiale, capacità corrispondenza con fornitori ecc. Scrivere cassetta 2058, SPI, Torino. M3843

MAGLIFICIO cerca magliaiste ed apprendiste, massimo 18 anni. Tel. 534-908.

MAGLIFICIO confezioni serie cerca per lavori magazzino fattorino addetto alla media età, massime referenze serietà, capacità. Scrivere cassetta 5389, SPI, Torino.

MANOVALI qualificati, aiutanti frequentando corsi corsi aiutanti. Via Lombardore 4. 2372

MEZZA giornata sera cerca persona impiegata generica proveniente piccola industria. Specificare. Scrivere cassetta 2134, SPI, Torino. M3938

OFFRESI gestione stazione servizio con alloggio in centrale autostrada consolamento. Trattare in cambio prestazione custodia ed pulizia centro cosa. Scrivere referenziando cassetta 6379, SPI, Torino.

PERITO meccanico mec-dipl.nato/e militare disposto collaborazione tecnico-amministrativa assumerebbesi da industria mercantilizzata. Scriv. cassetta 6344, SPI, Torino. 6307

PIGALL, guarnizioniera di pure pelle, abile lavorante serio, per piccola e/o bambini. Buona ret.buitrice. Telefonare 885-627. L4413

TUTTOFARE esercizio bene, gerente Massimo stipendio. Presentarsi: Gallo, Pressbourg 8. 3610

15 DOMANDE IMPIEGO L. 30 p.p.

AMBIENTE accasamento, unica pratica cercherei lavori civili industriali cementizi. Rubino, referenze, offresi immediate impresa. Scrivere cassetta 2086 SPI, Torino.

AUTISTA cercasi grado Ufficiale, pratico dropbarile; offresi, Telefonare 287-536, ore 12-14. L5114

AUTISTA sette patenti referenze volontarie (Barry subito). Maione, via Bayo 27.

CAMERIERA giovane cercasi bella ottima stagione. Scrivere Bagnoli, via Po 28, Torino. 3403

CUOCA mezza (buona) 3ª cercasi ottima famiglia signorile, medici. Scrivere cassetta 2082, SPI, Torino. 6378

DATTILOGRAFA pratica posto piccolo impiego decentemente retribuito. Tel. 673-479

GOTTONI in vespa, ottime referenze cercasi subito, offresi per simile lavoro. Scrivere cassetta 3090, SPI, Torino.

IN carabiniere in pensione, 37enne, cerca permanente mansioni fiducia, guardia o deposito lavoro. Scrivere cassetta 6387 SPI, Torino. 6414

SIG.-bambinaria tenica offresi referenze azienda o cambio. Scrivere cassetta 3357, SPI, Torino. M3226

SILBERTO di Stupa, trasformista-pupazzi, distinta presenza, offresi referenze, disposto viaggiare, impiegherebbesi anche come compagnia presso agenzia commerciale o industriale. Perfetta conoscenza lingue, patente auto, disposto viaggiare e trasferirsi estero. Scrivere cassetta 2033, SPI, Torino. P3402

TRESATORE Decisi pratico mestiere vetrine cassetta 3082, SPI, Torino.

UOMO/DONNA abilissimo/a compra-vendita mobili, oggetti vari, antichità, ecc. Referenze primordine, garantisco massimi affari. Scrivere cassetta 3091, SPI, Torino.

VENDITRICE preferibilmente conoscente zona Rivoli per vendita articoli igienici, profumi, ecc. Scrivere cassetta 3078, SPI, Torino.

VIAGGIATORE a cavallo Vespa accessori per auto Scrivere cassetta 3081